



Aseiad o Ddigonolrwydd Gofal Plant 2022 - 2027

Enw'r Awdurdod Lleol: Cyngor Sir Fynwy

Enw'r Swyddog Cyfrifol: Sue Hall, Rheolwr Blynyddoedd Cynnar

Dyddiad Cwblhau: 8^{fed} Chwefror 2022

Cynnwys

Cyflwyniad.....	5
Prif Ddatganiad.....	5
Cynnal yr Asesiad – Asesiad o Ddigonolrwydd Gofal Plant.....	5
Cyd-destun	6
Gweithio mewn Partneriaeth ac Ymgynghori	7
Partneriaid Cwlwm.....	7
Ysgolion.....	8
Canolfan Byd Gwaith.....	9
Cyflogwyr Lleol	10
Bwrdd Diogelu Lleol.....	10
Gwasanaeth Gwybodaeth i Deuluoedd	11
Grwpiau Ffocws gyda Phlant.....	11
Cynllun Strategol Cymraeg mewn Addysg	12
Asesiad Llesiant Lleol.....	14
Poblogaeth.....	16
Data Poblogaeth.....	16
Plant sy'n Agored i Niwed.....	17
Aelwydydd	18
Proffil Iaith Gymraeg.....	19
Trosolwg – Mathau o Ofal Plant, Gwasanaethau a Lleoedd	20

Nifer y Darparwyr Gofal Plant a'r Math o Wasanaethau	20
Dosbarthiad Daearyddol Darparwyr Gofal Plant a Gwasanaethau a Ddarperir	23
Lleoedd Gofal Plant – Cyflenwad a Galw fesul Math o Ofal Plant	25
Darpariaeth Gofrestredig – Yn Ystod y Tymor	25
Darpariaeth Anghofrestredig – yn Ystod y Tymor	25
Darpariaeth Gofrestredig – Gwyliau Ysgol	25
Darpariaeth Anghofrestredig – Gwyliau Ysgol	26
Dosbarthiad Daearyddol Lleoedd Gofal Plant fesul Math o Ofal Plant – Cyflenwad	26
Crynodeb o'r Holl Fath o Ofal Plant	29
Gwarchodwyr Plant	29
Meithrinfa Ddydd	32
Gofal Dydd Sesiynol	36
Gofal y Tu Allan i'r Ysgol	38
Darpariaeth Chwarae a Gofal	40
Nanis	42
Darpariaeth Feithrin y Cyfnod Sylfaen (MCS)	43
Y Cynnig Gofal Plant	46
Darpariaeth Dechrau'n Deg	49
Darpariaeth Clwb Brecwast Rhad ac Am Ddim	51
Deall Anghenion Rhieni/ Gofalwyr	52
Nifer yr Ymatebion i'r Arolwg Rhieni	52
Dadansoddiad o Ddefnydd Presennol a'r Galw yn y Dyfodol am Ddarpariaeth Gofal Plant	53
Darpariaeth Drawsffiniol	56
Datblygu'r Gweithlu	59

Covid-19 a Chynaliadwyedd.....	60
Dadansoddiad Bylchau a Meysydd i'w Gwella	62
Asesiad o Ddigonolrwydd Gofal Plant – Cynllun Gweithredu	69
Atodiad 1 – Data Cyflenwad Gwarchodwyr Plant.....	76
Atodiad 2 – Data Cyflenwad Gofal Dydd Llawn.....	87
Atodiad 3 – Data Cyflenwad Gofal Sesiynol.....	98
Atodiad 4 – Data Cyflenwad Gofal y Tu Allan i'r Ysgol.....	107
Atodiad 5 – Data Cyflenwad Darpariaeth Chwarae a Gofal	116
Atodiad 6 – Canlyniadau Arolwg Rhieni	121
Atodiad 7 – Darpariaeth Feithrin y Cyfnod Sylfaen	143
Atodiad 8 – Darpariaeth y Cynnig Gofal Plant.....	146
Atodiad 9 – Darpariaeth Dechrau'n Deg.....	150
Atodiad 10 – Datblygu'r Gweithlu	153
Atodiad 11 – Effaith Covid-19 ar Ofal Plant.....	156

Cyflwyniad

Prif Ddatganiad

Mae gan bob Awdurdod Lleol yng Nghymru ddyletswydd statudol o dan Ddeddf Gofal Plant 2006 i sicrhau, i'r graddau y mae'n rhesymol ymarferol, bod y ddarpariaeth o ofal plant yn ddigonol i fodloni gofynion rhieni yn eu hardal sydd angen gofal plant er mwyn eu galluogi—

(a) i ddechrau gweithio, neu aros mewn gwaith, neu

(b) i ymgymryd ag addysg neu hyfforddiant y gellid yn rhesymol ddisgwyl iddynt ei gynorthwyo i gael gwaith.

Mae gan yr Awdurdod Lleol hefyd ddyletswydd statudol i gynnal Asesiadau Digonolrwydd Gofal Plant o leiaf bob pum mlynedd ac i ddarparu gwybodaeth, cyngor a chymorth yn ymwneud â darparu gofal plant neu unrhyw wasanaethau neu gyfleusterau eraill, a allai fod o fudd i rieni, darpar rieni, plant neu bobl ifanc.

Cynnal yr Asesiad – Asesiad o Ddigonolrwydd Gofal Plant

Bydd yr Asesiad o Ddigonolrwydd Gofal Plant yn rhoi manylion am y cyflenwad gofal plant o fewn yr Awdurdod Lleol, ynghyd â'r galw am y ddarpariaeth hon. Dylai hyn alluogi'r Awdurdod Lleol i sefydlu a oes digon o ofal plant i ddiwallu anghenion teuluoedd yn yr ardal ac i nodi unrhyw fylchau posibl yn y farchnad gofal plant neu rwystrau sy'n atal teuluoedd rhag cael mynediad at ofal plant.

Unwaith y bydd y bylchau a'r rhwystrau hyn wedi'u nodi, bydd cynllun gweithredu'n cael ei ddatblygu yn nodi sut mae'r Awdurdod Lleol yn bwriadu mynd i'r afael â'r meysydd hyn a chefnogi'r farchnad gofal plant.

Rhaid i'r Asesiad o Ddigonolrwydd Gofal Plant ddangos bod yr Awdurdod Lleol wedi ystyried ac wedi asesu'r materion a nodir yn Rheoliadau Deddf Gofal Plant 2006 (Asesiad Awdurdodau Lleol) (Cymru) 2016 a'r Canllawiau Statudol.

Cyd-destun

Mae Gwasanaeth Gwybodaeth i Deuluoedd Sir Fynwy yn cadw manylion yr holl ddarpariaeth gofal plant ledled Sir Fynwy, yn gofrestredig ac yn anghofrestredig. Cwblhaodd 94% o ddarparwyr gofal plant cofrestredig eu ffurflen Datganiad Hunanasesu Gwasanaeth (SASS) AGC yn 2021. Casglwyd gwybodaeth ychwanegol oddi wrth ddarparwyr gofal plant anghofrestredig a'r rhai nad oedd yn gallu cwblhau eu ffurflen SASS. Defnyddiwyd yr wybodaeth hon, ynghyd â data a gedwir eisoes gan yr Awdurdod Lleol, i lywio adrannau cyflenwad gofal plant yr Asesiad Digonolrwydd Gofal Plant (ADGP).

Defnyddiwyd arolwg ar-lein a gynhaliwyd gan Lywodraeth Cymru i ymgynghori â rhieni er mwyn casglu eu barn ar ofal plant, i ddadansoddi sut y caiff ei ddefnyddio ar hyn o bryd, i nodi rhwystrau posibl i ddefnyddio gofal plant ac i asesu'r galw am ofal plant yn y dyfodol.

Ymgynghorwyd hefyd â rhanddeiliaid perthnasol ac adrannau eraill yr Awdurdod Lleol ac mae eu barn wedi'i hymgorffori yn y ddogfen hon.

Cynhyrchwyd cynllun gweithredu a hwn fydd sail ein Cynllun Gwella Gwasanaeth Blynyddoedd Cynnar am y pum mlynedd nesaf. Bydd cynnydd a wneir yn erbyn y targedau hyn yn cael ei fonitro a'i adrodd yn fewnol bob chwarter. Bydd Adroddiad Cynnydd blynyddol yr ADGP yn cael ei gyflwyno i Lywodraeth Cymru a bydd y cynllun gweithredu'n cael ei adolygu bob blwyddyn a'i ddiwygio, yn ôl yr angen. Bydd cyllid sydd ar gael drwy'r Grant Cynnal Refeniw a chyllid grant allanol yn cael ei ddyrannu i fynd i'r afael â'r blaenoriaethau yng nghynllun gweithredu'r ADGP.

Cyn ei gyflwyno, bydd yr Asesiad o Ddigonolrwydd Gofal Plant yn cael ei rannu gyda chydweithwyr o fewn y Gyfarwyddiaeth Plant a Phobl Ifanc ac aelodau o Bartneriaeth Datblygu'r Blynyddoedd Cynnar a Gofal Plant. Bydd hefyd yn cael ei rannu gyda Chynghorwyr Sir mewn cyfarfod Cabinet ar ddydd Mercher 2^{il} Fawrth 2022. Yn dilyn hyn, bydd yr ADGP ar gael ar gyfer ymgynghoriad cyhoeddus ar wefan yr Awdurdod Lleol o 1^{af} Ebrill 2022 am gyfnod o 28 diwrnod cyn ei gyflwyno i Lywodraeth Cymru.

Gweithio mewn Partneriaeth ac Ymgynghori

Defnyddiwyd amrywiaeth o ddulliau i ymgynghori â rhanddeiliaid perthnasol a chasglu eu barn ar y galw, y cyflenwad ac ansawdd y ddarpariaeth gofal plant ledled Sir Fynwy; roedd yr ymgynghoriad hwn yn cynnwys holiaduron, sgysiau ffôn, e-byst, cyfarfodydd ar-lein a grwpiau ffocws.

Partneriaid Cwlwm

Mae mwyafrif y sefydliadau ambarél gofal plant yn cael eu cynrychioli ar ein Partneriaeth Datblygu'r Blynyddoedd Cynnar a Gofal Plant (EYDCP) ac mae gennym ni berthynas waith da gyda nhw. Mae'r Asesiad o Ddigonolrwydd Gofal Plant a'r cynnydd a wnaed yn erbyn y cynllun gweithredu yn cael eu trafod mewn cyfarfodydd EYDCP. Mae nifer o sefydliadau Cwlwm yn derbyn swm bach o gyllid gan Gyngor Sir Fynwy i ddarparu cymorth i leoliadau eu aelodau ac rydym yn gweithio gyda'n gilydd i gytuno a monitro targedau.

Fel rhan o'r broses ymgynghori, gofynnwyd i sefydliadau ambarél lenwi holiadur i fynegi eu barn ar ofal plant yn Sir Fynwy. Gofynnwyd iddynt hefyd am eu barn ar sut mae anghenion grwpiau agored i niwed yn cael eu diwallu ac unrhyw welliannau yr oeddent yn eu hystyried yn angenrheidiol. Ar y cyfan, nid oeddent yn teimlo eu bod yn y sefyllfa orau i wneud sylwadau ar ystod nac ansawdd y gofal plant yn Sir Fynwy, ond teimlai'r rhai a wnaeth fod ystod dda o ddarparwyr gofal plant a bod yr ansawdd yn rhagorol. Mynegwyd barn ganddynt fod darparwyr gofal plant yn Sir Fynwy yn cael eu cefnogi'n dda gan weithwyr datblygu Cwlwm a swyddogion awdurdodau lleol. Roedd bylchau a amlygwyd gan sefydliadau ambarél yn cynnwys yr angen am fwy o ddarpariaeth cyfrwng Cymraeg, argaeledd gofal plant i'r rhai sy'n gweithio oriau annodweddiadol a'r angen am fwy o glybiau ar ôl ysgol cofrestredig. Codwyd y mater o recriwtio a chadw staff cymwysedig fel pryder gan bob sefydliad ambarél, ynghyd â chynaliadwyedd lleoliadau oherwydd effaith pandemig Covid-19 a'r cynnydd mewn costau rhedeg. Roedd un o'r rhanddeiliaid yn pryderu y gallai lleoliadau newydd sy'n agor ar safleoedd ysgol beryglu disodli lleoedd gofal plant presennol mewn meithrinfeydd dydd, byddai hyn yn y pen draw yn arwain at feithrinfeydd dydd yn dod yn anghynnaladwy neu'n faich ariannol mwy ar deuluoedd plant iau/heb eu hariannu. Hoffai rhanddeiliad arall weld darparwyr gofal plant yn cael eu cydnabod fel rhai medrus iawn ac yn cael eu talu'n briodol.

Y prif ymateb mewn perthynas â gwelliannau i deuluoedd incwm isel oedd bod angen datblygu oriau gofal plant mwy hyblyg a hirach i gefnogi gweithwyr shifft a rhieni â phatrymau gwaith annodweddiadol. Mae fforddiadwyedd yn rhwystr i deuluoedd incwm isel a theimlai rhai rhanddeiliaid y byddai cefnogi datblygiad gofal plant cofrestredig hefyd yn cefnogi teuluoedd incwm isel trwy sicrhau eu bod yn gallu elwa ar gynlluniau cymorth ariannol lle bo'n gymwys. Mae traean o'r rhanddeiliaid yn credu y dylid ymestyn darpariaeth Dechrau'n Deg i bob ardal er mwyn i bob teulu incwm isel elwa ar ofal plant a chymorth am ddim.

Teimlai rhanddeiliaid fod y ddarpariaeth ar gyfer plant ag anghenion dysgu ychwanegol neu anabledd yn dda iawn yn Sir Fynwy ac mae cymorth ariannol ar gael i alluogi lleoliadau i gyflogi staff ychwanegol i gyfannu'r plant hyn yn y lleoliad. Roeddent yn cydnabod bod hyfforddiant yn y systemau ADY newydd wedi'i ddarparu a bod lleoliadau yn gyffredinol yn ymwybodol o'r gofynion y mae Deddf ALNET (Cymru) yn eu gosod arnynt.

Mewn perthynas â gwelliannau i deuluoedd sy'n gweithio, mae rhanddeiliaid wedi nodi bod angen cyfleoedd gofal plant cofrestredig o ansawdd digonol ar gael i blant o bob oed, yn eu dewis iaith. Mae traean o'r rhanddeiliaid yn credu y dylid ehangu'r ystod oedran y gall plant gael mynediad i leoedd gofal plant a ariennir, gan fod hyn yn bwysau ariannol ar deuluoedd sy'n gweithio. Mae angen digon o gyllid a chymorth i atal codi ffioedd yn ddiangen. Dylai gofal plant fod ar gael ym mhob cymuned gan gynnwys ardaloedd gwledig Sir Fynwy, fel nad yw diffyg gofal plant yn yr ardal leol yn effeithio ar waith. Gall hygyrchedd a chost gofal yn ystod gwyliau ysgol fod yn her i rieni/gofalwyr sy'n gweithio ond gall gofal plant heb ei reoleiddio effeithio ar hyfywedd tymor byr a chynaliadwyedd hirdymor lleoliadau cofrestredig presennol. Codwyd cyfathrebu effeithiol ynghylch y Cynnig Gofal Plant hefyd fel ffactor.

Mae'r holl rhanddeiliaid yn credu y dylid darparu cymorth ariannol i rieni i dalu costau gofal plant am gyfnod cychwynnol pan fyddant yn dechrau cyflogaeth ac y dylid ymestyn y Cynnig Gofal Plant i gynnwys rhieni a gofalwyr sy'n chwilio am waith.

Ysgolion

Anfonwyd holiadur i bob ysgol gynradd i gael eu barn ar ofal plant ond prin oedd yr ymateb. Mae gan bob ysgol a ymatebodd ryw fath o ddarpariaeth gofal plant ar safle eu hysgol, yn amrywio o feithrinfeydd ysgol, cylchoedd chwarae, clybiau ar ôl ysgol a gofal plant heb ei gofrestru cyn i'w clwb brechwast am ddim ddechrau.

Roedd bron pob ysgol a ymatebodd yn meddwl ei bod yn fuddiol lleoli gofal plant ar eu safleoedd ysgol. Y prif reswm am hyn yw ei fod yn amhrisiadwy i rieni gan ei fod yn caniatáu iddynt weithio oriau hirach. Dywedodd un ysgol, oherwydd ei bod yn darparu darpariaeth feithrin ysgol ran-amser yn unig, ei bod yn colli allan ar ffigurau presenoldeb oherwydd bod rhieni angen oriau hirach nag y gallant eu cynnig. Dim ond un ysgol oedd yn meddwl nad oedd gofal plant o fudd i'w hysgol ac y dylid ei gadw'n gwbl ar wahân, gan ei fod yn ddarpariaeth breifat a gallai ymddygiad o fewn yr ysgol ddirywio o ganlyniad i ddisgwyliadau is yn y clwb. Roedd pob ysgol ar wahân i un yn ymwybodol o ddarparwyr gofal plant yn eu hardal leol, gwarchodwyr plant oedd y rhain yn bennaf sy'n codi a gollwng o'r ysgol neu glybiau ar ôl ysgol gerllaw sydd â threfniadau cofleidiol gyda'r ysgol.

Dim ond hanner yr ysgolion oedd yn ymwybodol o'r Cynnig Gofal Plant, ond mae'n bosibl bod hyn oherwydd nad oes gan y lleill feithrinfeydd ysgol, felly nid yw'n effeithio arnynt. Dywedodd un ysgol fod cael y 30 awr sydd ar gael i rieni wedi golygu eu bod wedi dewis meithrinfeydd preifat yn hytrach na mynychu meithrinfa'r ysgol, gan mai dim ond 12.5 awr yr wythnos y gallent ei gynnig.

Dim ond un ysgol oedd o'r farn bod digon o ofal plant yn lleol i ddarparu ar gyfer anghenion y teuluoedd sy'n mynychu eu hysgolion. Mae pob ysgol arall yn teimlo bod gofal plant yn gyfyngedig yn lleol ac yn datgan bod rhieni wedi cysylltu â nhw ynglŷn â gofal plant. Mae'r cais mwyaf poblogaidd wedi bod am ofal ar ôl ysgol, wedi'i ddilyn gan ofal yn ystod y gwyliau. Mae clwb brecwast hefyd yn ymddangos yn broblem gan fod y galw yn fwy na'r capasiti mewn dau achos, er bod un ysgol wedi nodi bod clwb brecwast yn cael ei ddefnyddio fel gofal plant rhad ac nid oeddent yn teimlo mai dyna oedd y bwriad pan gafodd ei sefydlu. Mae dwy ysgol wedi ymateb y byddai ganddyn nhw ddiddordeb mewn sefydlu clybiau ar ôl ysgol yn eu hysgolion ac mae ganddyn nhw le i wneud hynny ond mae materion parhaus fel dod o hyd i staff cymwys a'u hariannu. Dywedodd bron pob ysgol y byddai rhieni yn eu hysgol eisiau gofal plant pe bai ar gael yn eu hysgol ond dywedodd sawl un y byddai rhieni'n cael trafferth talu costau gofal plant pe na bai ffrydiau ariannu ar gael. Nid oedd un ysgol yn meddwl bod yna lawer o deuluoedd a oedd yn defnyddio neu angen gofal plant.

Dywedodd mwy na hanner yr ysgolion a ymatebodd fod y pandemig covid-19 wedi effeithio ar eu gallu i gael gofal plant ar safle'r ysgol. Roedd hyn yn bennaf oherwydd yr angen i ddiogelu swigod a chyfyngu ar niferoedd, felly nid oedd yr holl blant yr oedd angen y ddarpariaeth arnynt yn gallu mynychu pan oedd yn ailagor. Nid yw'r mwyafrif o ysgolion yn meddwl y bydd y pandemig yn effeithio ar y defnydd o ofal plant yn eu hysgolion yn y dyfodol, ac eithrio un ysgol sy'n meddwl y bydd aflonyddwch tymor byr parhaus fel plant yn dal covid-19 gan arwain at niferoedd bach yn mynychu neu staff yn dal y feirws sy'n arwain at gau clybiau.

Canolfan Byd Gwaith

Mae'r Ganolfan Byd Gwaith yn gweithio gyda'r prosiect PaCE i helpu rhieni i gael cymorth gyda gofal plant wrth hyfforddi ac ennill sgiliau i gael swydd. Mae Swyddog Cyflawni PaCE yn eistedd ar Bartneriaeth Datblygu'r Blynyddoedd Cynnar a Gofal Plant Sir Fynwy ac yn darparu diweddariadau rheolaidd, maent hefyd yn cysylltu â'r Gwasanaeth Gwybodaeth i Deuluoedd a thîm Ymgysylltu'r Cynnig Gofal Plant.

Mae Swyddog Cyflawni PaCE wedi gwneud y pwyntiau canlynol mewn perthynas â gofal plant yn Sir Fynwy:

- Fel arfer mae lle ar gael mewn meithrinfa ysgol os yw rhieni'n dymuno cael mynediad i hwn.
- Mae gofal cofleidiol yn gyfyngedig pan gaiff ei ddefnyddio gyda meithrinfa ysgol neu ddarpariaeth Dechrau'n Deg. Yn aml mae'n rhaid i rieni ddefnyddio gwarchodwyr plant ond mae lleoedd gwarchodwyr plant yn gyfyngedig. Mewn rhai achosion, byddai'n well gan y rhiant gael mynediad i'w holl ddarpariaeth mewn meithrinfa breifat er mwyn derbyn buddion mwyaf y Cynnig Gofal Plant neu gredyd cynhwysol.
- Wrth gefnogi rhiant sydd ar fin dechrau gwaith neu gwrs hyfforddi, maent yn cysylltu â gwarchodwyr plant yn yr ardal ac yn aml maent yn gweld nad oes ganddynt argaeledd ar y diwrnodau penodol sydd eu hangen arnynt.
- Mewn rhai achosion, dim ond clwb y tu allan i oriau ysgol sydd heb ei gofrestru sydd ar gael i riant ac, felly, ni allant wneud cais am gyllid drwy Gredyd Cynhwysol ac mae hyn yn ei gwneud yn anhyfiw yn ariannol i'r rhiant dderbyn cynnig swydd.
- Mae ddarpariaeth wyliau am ddim ar gael i rieni ar incwm isel ac mae hyn wedi helpu'r rhiant i aros mewn gwaith.
- Yn gyffredinol, mae'n ymddangos bod prinder gwarchodwyr plant ar draws Sir Fynwy o gymharu â blynyddoedd blaenorol.

- Dim ond dau achlysur a fu pan nad yw rhiant wedi gallu dechrau gweithio yn ystod y flwyddyn ddiwethaf. Roedd hyn o ganlyniad i'r gost i blant dan 3 oed a'r diffyg argaeledd gyda gwarchodwyr plant.
- Yr heriau ymddangosiadol sydd i ddod oedd bod y sectorau manwerthu a lletygarwch wedi dod yn fwy ffafriol i rieni sy'n gweithio mewn perthynas ag oriau rhan amser addas felly byddai'n anoddach hyrwyddo gyrfa mewn gofal plant a chyflogwyr yn profi lefelau staffio annigonol oherwydd bod rhieni sy'n gweithio yn methu â sicrhau gofal plant ar gyfer oriau gwaith annodweddiadol; byddai hyn yn gadael gwagle yn y farchnad lafur ac yn cynyddu rhwystrau gofal plant cymhleth i rieni.
- Gallai cyfleoedd posibl ar gyfer gweithio mewn partneriaeth olygu y byddai'r Awdurdod Lleol, yr Adran Gwaith a Phensiynau a PaCE yn gallu gweithio gyda'i gilydd i ddarparu hyfforddiant a chymorth perthnasol i gyfranogwyr sy'n symud i'r sector gofal plant; dylai hwn fod yn hyfforddiant parhaus ac nid yn gwrs untro. Dylai fod cyllid digonol hefyd i farchnata gofal plant, darparu gofal plant a datblygu gofal plant i lenwi bylchau yn yr ardal leol.

Cyflogwyr Lleol

Ceisiodd Cyngor Sir Fynwy ymgynghori â chyflogwyr i nodi pryderon a bylchau mewn gofal plant a allai effeithio ar eu sefydliad mewn ffordd gadarnhaol neu negyddol. Yn fwy penodol, anfonwyd holiaduron at amrywiaeth o gyflogwyr lleol yn Sir Fynwy i ennyn eu barn a cheisio ystyried barn cyflogwyr ar alw, ansawdd, hygyrchedd a fforddiadwyedd gofal plant. Roedd yr ymateb gan fusnesau yn eithriadol o wael ac, felly, buom mewn cysylltiad â thimau Cymorth Busnes Lleol yn ardaloedd Y Fenni, Trefynwy, Cil-y-coed a Chas-gwent i edrych ar dystiolaeth anecdotaidd o unrhyw faterion gofal plant. Y casgliad o bob rhan o'r sir oedd bod yna faterion sy'n peri mwy o bwysau i gyflogwyr na gofal plant ar hyn o bryd. Yn wyneb y sefyllfa bresennol, mae'n rhaid i gyflogwyr fod yn fwy hyblyg gyda phatrymau gwaith ac amser i ffwrdd i'r staff. Dywedodd swyddog yn y tîm Cymorth Busnes: "Nid wyf yn ymwybodol o unrhyw faterion gofal plant gyda busnesau Trefynwy, nid yw'n rhywbeth sydd erioed wedi codi."

Bwrdd Diogelu Lleol

Cysylltwyd â Swyddog Arweiniol Diogelu mewn Addysg CSF ar ran y Bwrdd Diogelu Lleol, gan fod ganddi rôl yn cefnogi lleoliadau gofal plant Sir Fynwy gyda threfniadau a phryderon diogelu, ac roedd ei hymateb fel a ganlyn:

"Mae dystiolaeth bod diogelu mewn lleoliadau o safon dda. Mae lleoliadau wedi ymrwymo i gwblhau hyfforddiant diogelu i'r safon a ragnodir ym Mholisi Diogelu Corfforaethol CSF; mae hunanasesiadau diogelu yn cael eu cwblhau a'u cyflwyno i'r ALL i'w hystyried; mae presenoldeb yn dda mewn diogelu tymhorol sy'n galluogi lleoliadau i gael yr wybodaeth ddiweddaraf am brosesau a datblygiadau diogelu; a lle codir pryderon diogelu am blant unigol a'u teuluoedd, mae ansawdd yr wybodaeth ddiogelu a ddarperir yn dda a gofynnir am gyngor priodol. Lle amlygir pryderon ynghylch trefniadau diogelu mewn lleoliad, mae parodrwydd i weithio gyda'r Awdurdod Lleol ac i geisio a dilyn cyngor i gefnogi gwelliant."

Gwasanaeth Gwybodaeth i Deuluoedd

Mae Gwasanaeth Gwybodaeth i Deuluoedd (GGiD) Sir Fynwy ar hyn o bryd yn darparu gwybodaeth a chyngor am ofal plant, addysg gynnar, y Cynnig Gofal Plant, Dechrau'n Deg, cyrsiau magu plant a gwasanaethau lleol i blant a phobl ifanc. Mae'r GGiD yn parhau i hyrwyddo darparwyr gofal plant newydd a phresennol, yn ogystal â darparu gwybodaeth am y cymorth ariannol sydd ar gael i helpu teuluoedd gyda chost gofal plant. Hyrwyddir gwybodaeth benodol am ddarpariaeth gyfrwng Cymraeg a manteision bod yn ddwyieithog yn rheolaidd gan y GGiD. Darperir hyrwyddiad a chyngor dros y ffôn, e-bost, gwefan Dewis, gwefan y cyngor, Instagram, Trydar a Facebook. Derbynnir mwyafrif yr ymholiadau trwy e-bost a chyfryngau cymdeithasol.

Derbynnir adborth trwy ymgyrchoedd cyfryngau cymdeithasol, ffurflenni adborth ar wefannau a cheisiadau e-bost am adborth. Mae canlyniadau'r ymholiadau hyn fel a ganlyn:

- Mae 89% o ymholwyr yn fodlon â'r wybodaeth y maent wedi'i derbyn drwy'r GGiD.
- Mae 71% o ymholwyr yn defnyddio gofal plant y daethant i wybod amdano drwy'r GGiD.
- Yn ystod y flwyddyn ddiwethaf, bu 11 ymholiad gan bobl sydd wedi methu â chael mynediad at ofal plant sy'n diwallu eu hanghenion.

Mae'r arolwg rhieni yn nodi bod 65% o rieni yn gwybod ble i ddod o hyd i wybodaeth am ofal plant a 44.7% o rieni yn gwybod ble i ddod o hyd i wybodaeth am gymorth ariannol ar gyfer gofal plant.

Grwpiau Ffocws gyda Phlant

Ymateb
Byddai 99% yn mynychu'r ddarpariaeth eto
Roedd 96% yn hoffi'r staff yn y lleoliad
Mae 95% wedi gwneud ffrindiau newydd
Roedd 95% yn mwynhau eu hamser yn y ddarpariaeth
Mae 88% eisiau teithio mwy llesol

Mae 80% wedi rhoi cynnig ar weithgareddau newydd
Byddai 78% yn argymhell y ddarpariaeth i rywun arall
Cyrhaeddodd 66% o blant y lleoliad yn y car
Cerddodd 31% i'r ddarpariaeth

Cynhaliwyd ymgynghoriadau mewn naw lleoliad gwahanol a chyfrannodd cyfanswm o 461 o blant rhwng 5 ac 11 oed at y gweithgaredd ymgynghori hwn. Roedd dosbarthiad yr ymatebwyr a'u hymatebion fel a ganlyn:

Ymatebwyr o Bob Ardal

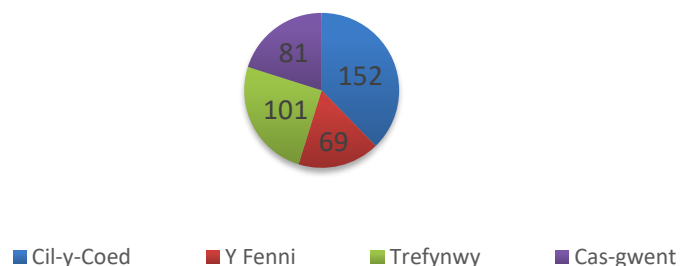

Cynllun Strategol Cymraeg mewn Addysg

Mae'r Rheolwr Blynyddoedd Cynnar yn aelod o'r Fforwm Addysg Cyfrwng Cymraeg ac wedi cyfrannu at ddatblygiad y Cynllun Strategol Cymraeg mewn Addysg 2022-2032.

Mae'r targedau perthnasol ar gyfer pum mlynedd gyntaf y cynllun hwn fel a ganlyn:

- Sefydlu Cylch Meithrin newydd yng Nghas-gwent fel bod gofal plant cyfrwng Cymraeg ar gael mewn pedwar o'r pum prif anheddiad yn Sir Fynwy.
- Sefydlu lleoedd gofal plant Dechrau'n Deg cyfrwng Cymraeg yn ne'r sir.

- Mae gofal plant cyfrwng Cymraeg yn Sir Fynwy yn ddiogel ac yn gynaliadwy.
- Mae galw a defnydd o leoedd gofal plant cyfrwng Cymraeg o leiaf 100 ar draws y sir.
- Mae mwy na 60% o ymarferwyr o fewn gofal plant yn hyderus wrth gyfathrebu trwy gyfrwng y Gymraeg o fewn y lleoliad.
- Sefydlu cynllun prentisiaeth i gefnogi ehangu gofal plant ar draws y sir, gan gynnwys mewn lleoliadau cyfrwng Cymraeg.
- Cynyddu cyfradd trosglwyddo o ddarparwyr gofal plant cyfrwng Cymraeg a darpariaeth feithrin i ddarpariaeth gynradd cyfrwng Cymraeg i 95%.

Y camau gweithredu arfaethedig i gyrraedd y targedau hyn yw:

- Parhau i gefnogi darparwyr gofal plant cyfrwng Cymraeg presennol, yn sicr yn y tymor byr, i sicrhau eu bod yn gynaliadwy.
- Archwilio cyfleoedd i sefydlu Cylch Meithrin yng Nghas-gwent ac un ym Mrynbuga fel bod gan bob tref yn Sir Fynwy opsiwn cyn-ysgol cyfrwng Cymraeg. Wrth wneud hynny, byddwn yn parhau i gefnogi galw cynyddol am leoedd cynradd cyfrwng Cymraeg.
- Ymestyn mynediad i leoedd gofal plant Dechrau'n Deg cyfrwng Cymraeg yng Nghylch Meithrin Cil Y Coed yn ne'r sir fel bod plant o bob cefndir yn gallu manteisio ar ofal plant cyfrwng Cymraeg o ansawdd uchel. Byddwn yn gweithio i feithrin y gallu i ddarparu cymaint o wasanaethau Dechrau'n Deg â phosibl drwy gyfrwng y Gymraeg; er enghraifft, loga Babanod a mynediad at Ymwelydd Iechyd sy'n siarad Cymraeg.
- Parhau i weithio'n agos gyda Mudiad Meithrin i ddarparu cymorth i ddarparwyr gofal plant cyfrwng Cymraeg presennol ac ysgogi'r galw am ddarpariaeth cyfrwng Cymraeg.
- Parhau i ddarparu cyllid i'r Mudiad Meithrin tuag at gost Swyddog Cylch Ti a Fi ac i hyrwyddo'r gweithgareddau Cymraeg i Blant sy'n digwydd yn Sir Fynwy.
- Darparu hyfforddiant i bob lleoliad gofal plant i adeiladu capasiti staff cyfrwng Cymraeg megis Cwrs 'Camau' Cwlwm, cefnogaeth 'Clebran' Mudiad Meithrin i leoliadau cyfrwng Saesneg a 'Croesi'r Bont' ar gyfer Cylchoedd Meithrin cyfrwng Cymraeg.
- Datblygu cynllun prentisiaeth mewnol i annog mwy o siaradwyr Cymraeg i hyfforddi i weithio ym maes gofal plant yn y sir.
- Gweithio gyda Mudiad Meithrin a darparwyr gofal plant cyfrwng Cymraeg i sicrhau lefel uchel o drosglwyddo o leoliadau cyfrwng Cymraeg i ysgolion cyfrwng Cymraeg

Asesiad Llesiant Lleol

Mae Asesiad Llesiant Sir Fynwy yn destun ymgynghoriad ar hyn o bryd.

Mae'r Asesiad hwn yn seiliedig ar bum clwstwr: Y Fenni a'r cyffiniau; Trefynwy a'r cyffiniau; calon Sir Fynwy sy'n cynnwys Brynbuga a Rhaglan; Cas-gwent a Dyffryn Gwy Isaf; Glan Hafren sy'n cynnwys Cil-y-coed a Magwyr. Er mwyn sicrhau cysondeb, defnyddiwyd yr un pum clwstwr yn yr Asesiad o Ddigonolrwydd Gofal Plant ond, er hwylustod, rydym wedi cyfeirio at y rhain fel y Fenni, Trefynwy, Brynbuga a Rhaglan, Cas-gwent a Chil-y-coed.

Mae Asesiad Llesiant Sir Fynwy 2022 yn rhoi dadansoddiad o'r boblogaeth fesul ardal a chanran y plant (0-15 oed) ym mhob ardal, mae hyn wedi'i grynhoi yn y tabl isod:

	Y Fenni	Cil-y-coed	Cas-gwent	Trefynwy	Brynbuga a Rhaglan
Amcangyfrif Poblogaeth	27,000	20,000	19,762	17,000	10,476
Canran 0 - 15 Oed	15.7%	16.8%	16.3%	16.9%	13.2%
Nifer y Rhai 0 – 15 Oed	4,239	3,360	3,221	2,873	1,383

Mae canran y boblogaeth sy'n blant yn debyg ar gyfer y rhan fwyaf o ardaloedd, ac eithrio Brynbuga a Rhaglan lle mae canran y plant 0 – 15 oed yn sylweddol is. Yn gyffredinol, mae gan Sir Fynwy boblogaeth sy'n heneiddio ac mae canran y plant 0 – 15 oed yn gostwng dros amser.

Mae'r adran ar Ddatblygiad Plant yn cynnwys y datganiad canlynol sy'n ymwneud â gofal plant: "Mae deddfwriaeth yn ei gwneud yn ofynnol darparu gofal plant digonol, cyn belled ag y bo'n rhesymol ymarferol, i fodloni gofynion rhieni yn eu hardal sydd angen gofal plant i weithio, i ymgymryd â hyfforddiant neu addysg, neu i baratoi ar gyfer gwaith. Mae rhieni wedi adrodd am ddiffyg gofal plant digonol ar gyfer plant ag anabledd, gan gynnwys clybiau ar ôl ysgol, gwarchodwyr plant, a darpariaethau gwyliau. Maent yn cael trafferth dod o hyd i ofalwyr addas digonol wrth ddefnyddio taliadau uniongyrchol, ac mae diffyg lleoedd mewn clybiau ar ôl ysgol. Ar y cyfan, mae ansawdd y ddarpariaeth gofal plant yn Sir Fynwy yn dda iawn ac mae darpariaeth ddigonol i fodloni anghenion y rhan fwyaf o deuluoedd; fodd bynnag, mae rhai bylchau yn y ddarpariaeth sydd wedi'u nodi ac y mae angen mynd i'r afael â nhw (fel darpariaeth Gymraeg). Lluniwyd cynllun gweithredu i fynd i'r afael â bylchau a amlygwyd ac i leihau'r rhwystrau i gael mynediad at ofal plant a nodwyd."

Ymhlith y materion allweddol sy'n dod i'r amlwg a nodwyd yn Asesiad Llesiant Sir Fynwy mae'r ffaith bod tarfu ar eu dysgu o ganlyniad i'r pandemig wedi effeithio ar les plant a bod un o bob deg plentyn yn profi problemau iechyd meddwl (ac un o bob pedwar oedolyn). Mae anghydraddoldebau incwm sylweddol o fewn cymunedau gyda chyfoeth yn eistedd ochr yn ochr â thlodi cymharol ar raddfa nas gwelir mewn rhannau eraill o Gymru. Mae ymchwil yn awgrymu bod bylchau rhwng y cyfoethog a'r tlawd o fewn cymuned yn cael ôl-ffeithiau negyddol ar gyfer ystod gyfan o bethau o gyrhaeddiad addysgol i iechyd corfforol.

Poblogaeth

Lleolir Sir Fynwy yn Ne-ddwyrain Cymru ac mae mewn safle strategol rhwng y prif ganolfannau yn Ne Cymru a De-orllewin Lloegr a Chanolbarth Lloegr. Mae'n agos at ddinasoedd mawr Caerdydd a Chasnewydd, mae'n eistedd ar goridor yr M4 tuag at Fryste ac mae ar gyrion Blaenau'r Cymoedd. Mae'n awdurdod gwledig yn bennaf ac yn ffurfio rhan o Ardal o Harddwch Naturiol Dyffryn Gwy. Mae'n ffinio â chwe awdurdod lleol arall, pedwar yng Nghymru (Torfaen, Casnewydd, Blaenau-Gwent a Phowys) a dau yn Lloegr (Swydd Henffordd a Swydd Gaerloyw). Ystyrir ei fod yn un o'r awdurdodau lleol mwyaf cefnog yng Nghymru.

Oni nodir yn wahanol, mae'r wybodaeth ddemograffig a gynhwysir yn y ddogfen hon yn seiliedig ar ddata o Gyfrifiad 2011, ynghyd ag amcangyfrifon poblogaeth mwy diweddar a luniwyd gan Lywodraeth Cymru. Dyma'r un wybodaeth a ddefnyddiwyd gan yr Awdurdod Lleol i ddatblygu'r Asesiad Anghenion Lles Lleol. Nid oedd gwybodaeth o Gyfrifiad 2021 ar gael ar adeg cynhyrchu'r ADGP.

Data Poblogaeth

Mae poblogaeth Sir Fynwy wedi bod yn cynyddu'n gyson dros y 25 mlynedd diwethaf, yn ogystal â phoblogaeth Cymru gyfan. Mae data'r cyfrifiad yn dangos bod gan sir Fynwy boblogaeth o 91,323 yn 2011 ac mae data diweddar yn dangos bod y boblogaeth yn 2021 wedi cynyddu i 95,134. Disgwylir i hyn gynyddu eto gan gyrraedd 97,089 erbyn 2027 a 98,455 erbyn 2032. Mae rhagamcanion yn dangos y bydd poblogaeth Sir Fynwy yn cyrraedd dros 100,000 erbyn y flwyddyn 2039.

Er gwaethaf y ffaith bod poblogaeth Sir Fynwy ar gynydd, mae tystiolaeth i awgrymu ei bod yn boblogaeth sy'n heneiddio. Mae'r tabl isod yn dangos bod 17,586 o blant o fewn yr ystod oedran 0 – 17 yn 2020, sef 18.5% o'r boblogaeth gyfan. Rhagwelir y bydd y nifer hwn yn gostwng ychydig erbyn 2027 i 17,383 (17.9% o'r boblogaeth ragamcanol) ac yn gostwng eto erbyn 2032 i 16,767 (17% o'r boblogaeth ragamcanol).

Ystod Oedran	Data 2020	Rhagamcan ar gyfer 2027	Rhagamcan ar gyfer 2032
0 – 2	2,337	2,378	2,354
3 – 4	1,795	1,709	1,695
5 – 7	2,829	2,683	2,662

8-10	3,088	2,872	2,824
11-14	4,353	4,255	3,900
15-17	3,184	3,486	3,332
Cyfanswm	17,586	17,383	16,767

Cyfraddau Genedigaethau Byw

Yn ôl data lechyd, roedd 709 o enedigaethau byw yn Sir Fynwy rhwng 1^{af} Medi 2019 a 31^{ain} Awst 2020; gellir rhannu hyn yn feysydd fel a ganlyn:

Y Fenni – 196

Cil-y-coed – 218

Cas-gwent - 121

Trefynwy – 111

Brynbuga a Rhaglan – 48

Mae'r ffigur hwn 11% yn is na'r hyn a adroddwyd yn yr Asesiad Digonolrwydd Gofal Plant blaenorol ac eto'n awgrymu bod gan Sir Fynwy boblogaeth sy'n heneiddio.

O fis Medi 2021, roedd 4,885 o blant yn ysgolion uwchradd Sir Fynwy (cynnydd o 45 o ddisgyblion o'r ADGP blaenorol) a 6,701 o blant yn ysgolion cynradd Sir Fynwy (cynnydd o 143 o ddisgyblion o'r ADGP blaenorol).

Plant sy'n Agored i Niwed

Yn ystod y cyfyngiadau symud rhwng Ionawr a Chwefror 2021, roedd 908 o blant wedi'u cofrestru naill ai'n agored i niwed neu'n blant i weithwyr allweddol hanfodol a fyddai angen cymorth yn un o hybiau ysgol Sir Fynwy.

Yn 2021, roedd gan Gyngor Sir Fynwy 215 o blant sy'n derbyn gofal, wedi'u rhannu i'r ystodau oedran canlynol:

Ystod Oedran	Cyfanswm
---------------------	-----------------

0 - 1	15
1 - 4	45
5 – 9	50
10 - 15	80
16 - 17	25

Roedd 9 o blant sipiwn a theithwyr yn mynychu ysgolion Sir Fynwy, 7 mewn ysgolion cynradd a 2 mewn ysgolion uwchradd.

Plant ag Anabledd

Mae 144 o blant anabl yn Sir Fynwy wedi'u cofrestru gyda'r Tîm Plant ag Anableddau; mae hyn yn cynnwys 54 o blant ar y Mynegai Anabledd (ar 31/12/2021).

Yn ystod Tymor yr Haf 2021, ariannodd adran Blynyddoedd Cynnar Sir Fynwy gymorth ychwanegol i alluogi 15 o blant ag anghenion ychwanegol i fynychu lleoliadau cyn-ysgol ac 14 o blant ag anghenion ychwanegol i fynychu clybiau ar ôl ysgol a chlybiau gwyliau.

Ym mis Ebrill 2021, roedd 1,069 o blant ag anableddau bach a mawr neu oedi datblygiadol yn ysgolion cynradd Sir Fynwy (458 Gweithredu gan yr Ysgol [SA], 492 Gweithredu gan yr Ysgol a Mwy [SA+] a 119 ar ddatganiad); mae hyn yn gynydd o 40 ers cynnal yr ADGP blaenorol. Roedd 929 o blant ag anabledd mawr neu fach neu oedi datblygiadol yn ysgolion uwchradd Sir Fynwy (562 SA, 240 SA+ a 127 ar ddatganiad); mae hyn yn gynydd o 65 o blant o gymharu â'r ADGP blaenorol.

Aelwydydd

O'r 42,348 o aelwydydd a feddiannir yn Sir Fynwy, mae 5,567 yn eiddo cymdeithasau tai, 31,987 mewn perchnogaeth breifat yn gyfan gwbl neu gyda morgais a 4,794 yn eiddo sy'n cael ei rentu'n breifat.

Mae Asesiad Marchnad Tai Lleol 2020-2025 yn nodi angen am 468 o unedau fforddiadwy'r flwyddyn (neu 7,020 o unedau dros gyfnod y cynllun), gyda 68% ohonynt ar gyfer rhent cymdeithasol a 32% angen canolradd. Mae'r galw mwyaf am eiddo un ystafell wely ar draws Sir Fynwy, gyda'r lefel o angen tai mwyaf yn ardal is-farchnad Cas-gwent a Chil-y-coed (46%).

Er mwyn mynd i'r afael â fforddiadwyedd tai, mae'r Cyngor yn anelu at ddarparu 10% (705 o unedau) o'r angen a nodwyd ar safleoedd o 50:50 o dai fforddiadwy a thai marchnad, gan ddarparu 1,410 o unedau fforddiadwy a marchnad ychwanegol dros gyfnod y cynllun.

Ym mis Mehefin 2021, roedd 1,500 o bobl ddi-waith 16-64 oed yn byw yn Sir Fynwy; mae hyn yn sylweddol is na chyfartaledd Cymru Gyfan. Rhagwelir y bydd y ffigwr hwn yn gostwng ymhellach fyth i 1,300 yn 2027.

	Cyfanswm	Canran
Nifer yr aelwydydd â phlant dibynnol	10,629	27.8%
Nifer yr aelwydydd di-waith â phlant dibynnol	994	2.6%
Nifer y teuluoedd un rhiant gyda phlant dibynnol	2,057	5.4%

Er gwaethaf y ffaith bod Sir Fynwy yn ardal gymharol gefnog o gymharu â gweddill Cymru, mae 12.9% o blant dibynnol yn byw mewn teuluoedd incwm isel yn Sir Fynwy o hyd. 1,500 o blant dibynnol yn byw ar aelwydydd yn hawlio Lwfans Ceisio Gwaith, 180 o blant dibynnol yn byw ar aelwydydd yn hawlio Credyd Treth Gwaith a Chredyd Treth Plant, 270 o blant dibynnol yn byw ar aelwydydd yn hawlio Credyd Treth Plant yn unig a 15,115 o blant dibynnol yn byw ar aelwydydd yn hawlio Budd-dal Plant.

Cefndir Ethnig

Ym mis Rhagfyr 2020, ethnigrwydd poblogaeth Sir Fynwy yw 96.5% Gwyn (Prydeinig, Gwyddelig neu Arall) a 3.5% Du, Asiaidd neu leiafrif ethnig arall.

Proffil Iaith Gymraeg

Yn ôl y data diweddaraf, mae nifer trigolion Sir Fynwy sy'n gallu siarad, darllen, ysgrifennu a deall Cymraeg fel a ganlyn:

Iaith Gymraeg	2021	2017	Cymhariaeth
Siarad Cymraeg	16.4%	15.6%	+0.8%

Darllen Cymraeg	15.1%	13.4%	+1.7%
Ysgrifennu Cymraeg	13.3%	11.9%	+1.4%
Yn Deall Cymraeg Llafar	18.9%	17.4%	+1.5%

Mae dwy feithrinfia ysgol cyfrwng Cymraeg yn Sir Fynwy sy'n cynnig cyfanswm o 90 o leoedd rhan amser ac mae gan bob un o'r rhain ddarpariaeth cofleididol ar y safle. Mae yna hefyd 67 o leoedd gofal plant rhan amser ar gael mewn tri chylch meithrin.

Mae pedwar Cylch Ti a Fi wedi'u lleoli ar draws Sir Fynwy gyda chysylltiadau ag amrywiaeth o sefydliadau sy'n darparu cefnogaeth a gweithgareddau cyfrwng Cymraeg, gan gynnwys Mudiad Meithrin a Chymraeg i Blant.

Ar hyn o bryd mae 30 ysgol gynradd a 4 ysgol uwchradd yn Sir Fynwy ond dim ond dwy ysgol (6%) sy'n darparu darpariaeth cyfrwng Cymraeg iaith gyntaf. Mae nifer y disgyblion o oedran ysgol statudol sy'n mynychu addysg cyfrwng Cymraeg wedi cynyddu o 215 ym mis Ionawr 2009 i 320 ym mis Ionawr 2021, sef cynnydd o 49%.

Trosolwg – Mathau o Ofal Plant, Gwasanaethau a Lleoedd

Nifer y Darparwyr Gofal Plant a'r Math o Wasanaethau

Math o Ofal Plant	Gwasanaethau Gofal Plant a Gynigir	Cofrestredig	Anghofrestredig
Gwarchodwr Plant	CYFANSWM GWARCHODWYR PLANT	44	0
	Gofal dydd llawn trwy gydol y flwyddyn	43	0
	Gofal hanner diwrnod trwy gydol y flwyddyn	44	0
	Cyn Ysgol	41	0

Asesiad o Ddigonolrwydd Gofal Plant Sir Fynwy 2022 – 2027 Adroddiad Llawn gydag Atodiadau

	Ar ôl Ysgol	44	0
	Gofal Cofleidiol	34	0
	Darpariaeth Wyliau	41	0
	Arall	43	0
	CYFANSWM GOFAL DYDD LLAWN	31	0
Gofal Dydd Llawn	Meithrinfa ddiwrnod llawn	17	0
	Sesiwn Bore (yb)	31	0
	Sesiwn Prynawn (yh)	29	0
	Cyn ysgol	20	0
	Ar ôl Ysgol	16	0
	Gofal Cofleidiol	12	0
	Cinio	29	0
	Amser Tymor yn Unig	13	0
	Darpariaeth Wyliau	17	0
		CYFANSWM GOFAL SESIYNOL	12
Gofal Dydd Sesiynol	Cylch Chwarae Bore (yb)	10	0
	Cylch Chwarae Prynawn (yh)	4	0
	Gofal Cofleidiol	0	0
	Cinio	0	0

	Amser Tymor yn Unig	12	0
	Darpariaeth Wyliau	0	0
Gofal y Tu Allan i'r Ysgol	CYFANSWM GOFAL TU ALLAN I'R YSGOL	23	2
	Cyn Ysgol	4	0
	Ar Ôl Ysgol	12	2
	Darpariaeth Wyliau	7	0
Darpariaeth Chwarae a Gofal	CYFANSWM DARPARIAETH CHWARAE MYNEDIAD AGORED	0	9
	Gemau Sir Fynwy	0	4
	Rhaglen Cyfoethogi Ysgolion	0	5
Nani	CYFANSWM NANIS	2	0
	Gofal dydd llawn trwy gydol y flwyddyn	2	0
CYFANSWM	CYFANSWM DARPARIAETH GOFAL PLANT	114	11

- Mae amrywiaeth dda o fathau o ofal plant ar draws Sir Fynwy sy'n cynnig ystod o wahanol wasanaethau.
- Y prif newid ers cynnal yr ADGP llawn ddiwethaf yn 2017 yw bod bron i draean y darparwyr gofal sesiynol wedi newid eu cofrestriad i ofal dydd llawn, sy'n eu galluogi i gynnig mwy o hyblygrwydd i deuluoedd.
- Mae'r rhan fwyaf o leoliadau gofal plant wedi'u cofrestru gydag AGC, ac eithrio gofal y tu allan i'r ysgol a darpariaeth chwarae mynediad agored. Mae 92% o glybiau gofal plant y tu allan i oriau ysgol yn Sir Fynwy bellach wedi'u cofrestru ag AGC, mae'r ddau leoliad arall wedi'u cyfyngu i lai na dwy awr o ddarpariaeth y dydd. Nid oes unrhyw ddarpariaeth chwarae mynediad agored cofrestredig yn Sir Fynwy a dim ond yn ystod gwyliau ysgol y mae'r ddarpariaeth anghofrestredig ar gael.
- Rydym yn ymwybodol o ddwy nani yn Sir Fynwy sydd wedi'u cofrestru drwy'r Cynllun Cymeradwyo Gwirfoddol, ond nid ydym wedi gallu cysylltu, felly nid oes gennym fwy o fanylion na hyn. Nid oes gennym unrhyw wybodaeth arall yn ymwneud â nanis sy'n gweithio yn Sir Fynwy, er bod tri rhiant, un yn Nhrefynwy a dau ym Mrynbuga, wedi adrodd drwy'r arolwg rhieni eu bod yn defnyddio nani ar gyfer gofal plant ar hyn o bryd.

- Roedd un crèche cofrestredig yn gweithredu yn y Fenni ar adeg cwblhau'r data, ond dadgofrestrwyd y lleoliad hwn ar 31^{ain} Awst 2021 ac, felly, ni fydd yn cael ei gynnwys yn yr asesiad hwn. Nid ydym yn ymwybodol o unrhyw feithrinfeydd anghofrestredig sy'n gweithredu yn Sir Fynwy ar hyn o bryd.

Dosbarthiad Daeryddol Darparwyr Gofal Plant a Gwasanaethau a Ddarperir

Math o Ofal Plant	Nifer y Darparwyr fesul Ardal					
	Y Fenni	Cil-y-coed	Cas-gwent	Trefynwy	Brynbuga a Rhaglan	Cyfanswm
Gwarchodwr Plant	13	13	9	7	2	44
Gofal Dydd Llawn	8	9	4	6	4	31
Gofal Dydd Sesiynol	3	3	4	2	0	12
Gofal y Tu Allan i'r Ysgol	8	6	5	2	4	25
Chwarae a Gofal	2	2	2	3	0	9

- Mae gwasgariad rhesymol o warchodwyr plant ar draws pob ardal, gyda'r nifer uchaf yn y Fenni a Chil-y-coed a'r lleiaf ym Mrynbuga a Rhaglan. Mae mwyafrif y gwarchodwyr plant yn cynnig ystod llawn o wasanaethau gan gynnwys gofal diwrnod llawn, gofal hanner diwrnod, gofal cyn ac ar ôl ysgol, gofal cofleidiol a gofal gwyliau. Dim ond yn ystod y tymor y mae 7% o warchodwyr plant yn gweithredu ac nid ydynt yn darparu gofal plant yn ystod unrhyw wyliau ysgol.
- Mae lledaeniad cymharol gyfartal o ddarpariaeth gofal dydd llawn ar draws pob ardal, gyda Chil-y-coed â'r nifer uchaf a Chas-gwent a Brynbuga a Rhaglan sydd â'r nifer isaf. Mae pob darparwr yn cynnig ystod o wasanaethau ac mae 55% o ddarparwyr yn cynnig gofal plant yn ystod gwyliau ysgol yn ogystal ag yn ystod y tymor.
- Mae mwy o ddarparwyr gofal sesiynol yng Nghas-gwent nag unrhyw ardal arall. Nid oes gofal sesiynol ym Mrynbuga a Rhaglan ond mae'r darparwyr gofal dydd yn yr ardal hon yn cynnig ystod o sesiynau, nid gofal dydd llawn yn unig. Mae deg darparwr gofal sesiynol yn cynnig sesiynau cylch chwarae boreol ond dim ond pedwar darparwr sy'n cynnig sesiynau cylch chwarae prynhawn. Nid yw'r un o'r darparwyr gofal sesiynol yn cynnig gofal cinio na gofal cofleidiol ar hyn o bryd ac maent i gyd yn ystod y tymor yn unig.
- Mae gofal y tu allan i oriau ysgol ar gael ym mhob rhan o Sir Fynwy ac mae gan tua hanner yr holl ysgolion cynradd fynediad i glwb ar ôl ysgol naill ai ar y safle neu o fewn pellter cerdded. Mae nifer cyfyngedig o glybiau cyn ysgol ond mae hyn oherwydd y ffaith bod 90% o ysgolion cynradd yn Sir

Fynwy yn gweithredu clwb brecwast am ddim sydd hefyd yn cynnig elfen talu ffi ar gyfer gofal plant. Nifer cyfyngedig o leoedd gofal gwyliau sydd, gyda hanner yr holl ddarpariaeth yn cael ei chynnig gan feithrinfeydd diwrnod llawn sy'n darparu gofal i blant hŷn yn ystod gwyliau'r ysgol.

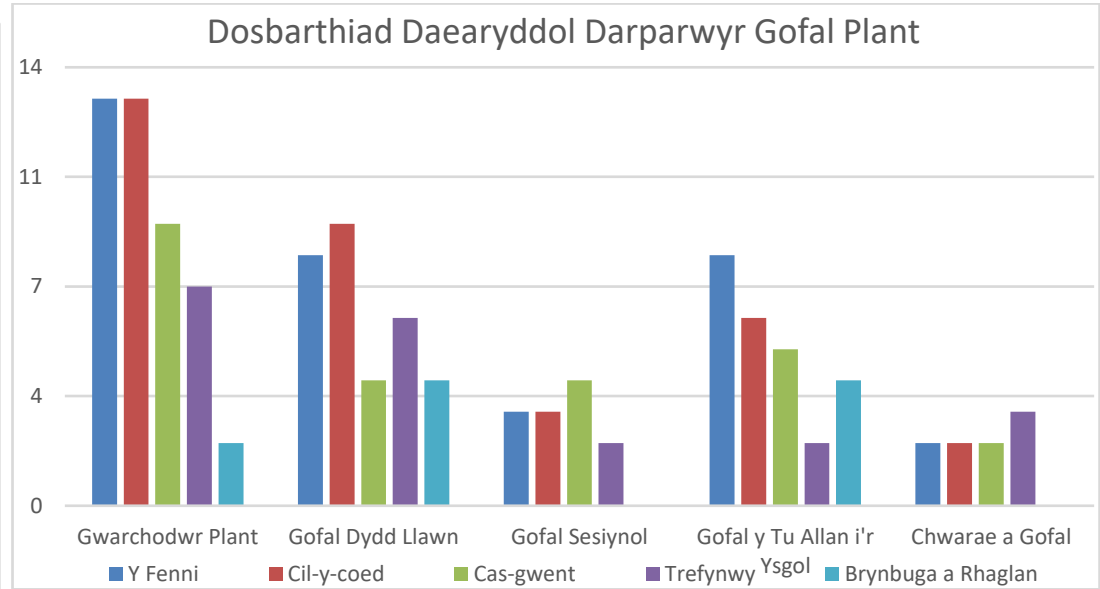
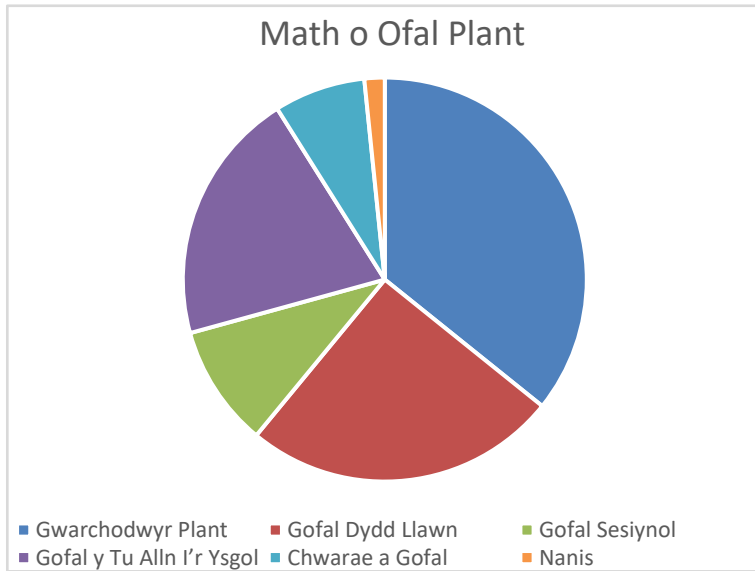

Lleoedd Gofal Plant – Cyflenwad a Galw fesul Math o Ofal Plant

Darpariaeth Gofrestredig – Yn Ystod y Tymor

Math o Ofal Plant	Lleoedd Gofal Plant Cofrestredig yn Ystod y Tymor			
	Uchafswm Nifer y Lleoedd Gofal Plant sydd ar Gael Bob Dydd	Nifer y Plant sy'n Defnyddio'r Gwasanaeth	Nifer y Lleoedd Gwag	Nifer y Plant ar y Rhestr Aros
Gwarchodwr Plant	339	371	189	30
Gofal Dydd Llawn	1,207	1,620	2,646	345
Gofal Dydd Sesiynol	269	322	270	5
Gofal y Tu Allan i'r Ysgol	701	965	139	2
Chwarae a Gofal	-	-	-	-
Nani	-	-	-	-

Darpariaeth Anghofrestredig – yn Ystod y Tymor

Yr unig ddarpariaeth anghofrestredig sy'n gweithredu yn ystod y tymor yw dau glwb ar ôl ysgol sydd ag uchafswm cyfunol o 62 o leoedd ar gael bob dydd. Nid oeddem yn gallu casglu unrhyw wybodaeth yn ymwneud â lleoedd gwag neu restrau aros yn y lleoliadau hyn.

Darpariaeth Gofrestredig – Gwyliau Ysgol

Math o Ofal Plant	Gwyliau Ysgol
-------------------	---------------

	Uchafswm Nifer y Lleoedd Gofal Plant sydd ar Gael Bob Dydd	Nifer y Plant sy'n Defnyddio'r Gwasanaeth	Nifer y Lleoedd Gwag	Nifer y Plant ar y Rhestr Aros
Gwarchodwr Plant	309	343	169	6
Gofal Dydd Llawn	893	1,306	2,332	5
Gofal Dydd Sesiynol	-	-	-	-
Gofal y Tu Allan i'r Ysgol	250	780	1,883	0
Chwarae a Gofal	-	-	-	-
Nani	-	-	-	-

Darpariaeth Anghofrestredig – Gwyliau Ysgol

Yr unig ddarpariaeth anghofrestredig sy'n gweithredu yn ystod gwyliau ysgol yw'r ddarpariaeth chwarae a gofal sydd ag uchafswm cyfun o 560 o leoedd ar gael bob dydd. Defnyddiodd 1,322 o blant y gwasanaeth hwn yn ystod gwyliau haf 2021. Oherwydd natur y gwasanaeth hwn, byddai nifer y lleoedd gwag neu ar restrau aros yn amrywio ar gyfer pob gwyliau a dim ond ar ôl i'r systemau archebu agor cyn cyfnod gwyliau y byddent ar gael.

Dosbarthiad Daeryddol Lleoedd Gofal Plant fesul Math o Ofal Plant – Cyflenwad

	Y Fenni		Cil-y-coed		Cas-gwent		Trefynwy		Brynbuga a Rhaglan	
	Plant yn Mynychu	Lleoedd Gwag	Plant yn Mynychu	Lleoedd Gwag	Plant yn Mynychu	Lleoedd Gwag	Plant yn Mynychu	Lleoedd Gwag	Plant yn Mynychu	Lleoedd Gwag
Gwarchodwr Plant	87	51	101	51	77	65	58	22	16	-
Gofal Dydd Llawn	517	272	404	482	263	391	269	49	191	1,452
Gofal Dydd Sesiynol	111	157	52	18	123	95	36	-	-	-

Gofal y Tu Allan i'r Ysgol	235	11	289	46	266	47	56	12	119	23
----------------------------	-----	----	-----	----	-----	----	----	----	-----	----

D.S. Nid oeddem yn gallu cael dadansoddiad o'r rhai a fynychodd y ddarpariaeth chwarae mynediad agored na'r lleoedd gwag, gan fod hyn yn amrywio bob dydd. Fe'n hysbyswyd bod nifer dda yn mynychu'r ddarpariaeth yn ystod cyfnod y cynlluniau ym mhob ardal yr oedd ar gael.

- Mae nifer y lleoedd yn is yn ystod gwyliau ysgol nag yn ystod y tymor ar gyfer pob math o ofal plant ac eithrio chwarae a gofal; fodd bynnag, ategir hyn gan ostyngiad yn y nifer sy'n manteisio ar leoedd, sy'n awgrymu bod y galw am bob math o ofal plant yn is yn ystod gwyliau ysgol.
- Ar gyfer pob math o ofal plant, mae nifer y plant sy'n defnyddio'r gwasanaeth yn uwch na'r uchafswm capasiti, sy'n awgrymu bod lleoedd yn cael eu rhannu gan fwy nag un plentyn ar ddiwrnodau gwahanol neu ar adegau gwahanol o'r dydd.
- Mae'r lleoedd gwag a gofnodwyd yn uwch na'r capasiti uchaf ar gyfer gofal dydd llawn, gofal sesiynol a chlybiau gwyliau gan fod darparwyr yn cyfrif sesiynau sydd ar gael yn hytrach na lleoedd llawn amser. Mae hyn yn ei gwneud bron yn amhosibl defnyddio'r data hwn i wneud unrhyw ddyfarniadau ystyrlon ar leoedd gwag.
- Mae'n ymddangos bod rhai lleoliadau wedi cynnwys plant ar restrau aros nad ydynt i fod i ddechrau eto, yn hytrach na dim ond plant sy'n aros i le ddod ar gael, felly nid yw hyn yn darparu llawer iawn o wybodaeth mewn perthynas â digonolrwydd lleoedd gofal plant.
- Nid oes unrhyw leoedd gwag i warchodwyr plant yn ardal Brynbuga a Rhaglan ond dim ond dau warchodwr plant sydd yn yr ardal hon, felly efallai y bydd angen mwy.
- Nid oes unrhyw leoedd gwag ar gyfer gofal sesiynol yn ardal Trefynwy ond, unwaith eto, dim ond dau ddarparwr gofal sesiynol sydd yn yr ardal hon. Mae lleoedd gwag o fewn gofal dydd llawn yn ardal Trefynwy ac mae'r lleoliadau hyn yn cynnig gofal sesiynol, os oes angen.
- Darpariaeth Gofal y Tu Allan i'r Ysgol sy'n dangos y nifer lleiaf o leoedd gwag yn ôl math o ofal plant. Mae hyn yn adlewyrchu'r adborth yr ydym yn ei dderbyn gan rieni, sy'n adrodd am ddiffyg darpariaeth ar ôl ysgol, yn benodol mewn rhai rhannau o'r Fenni.

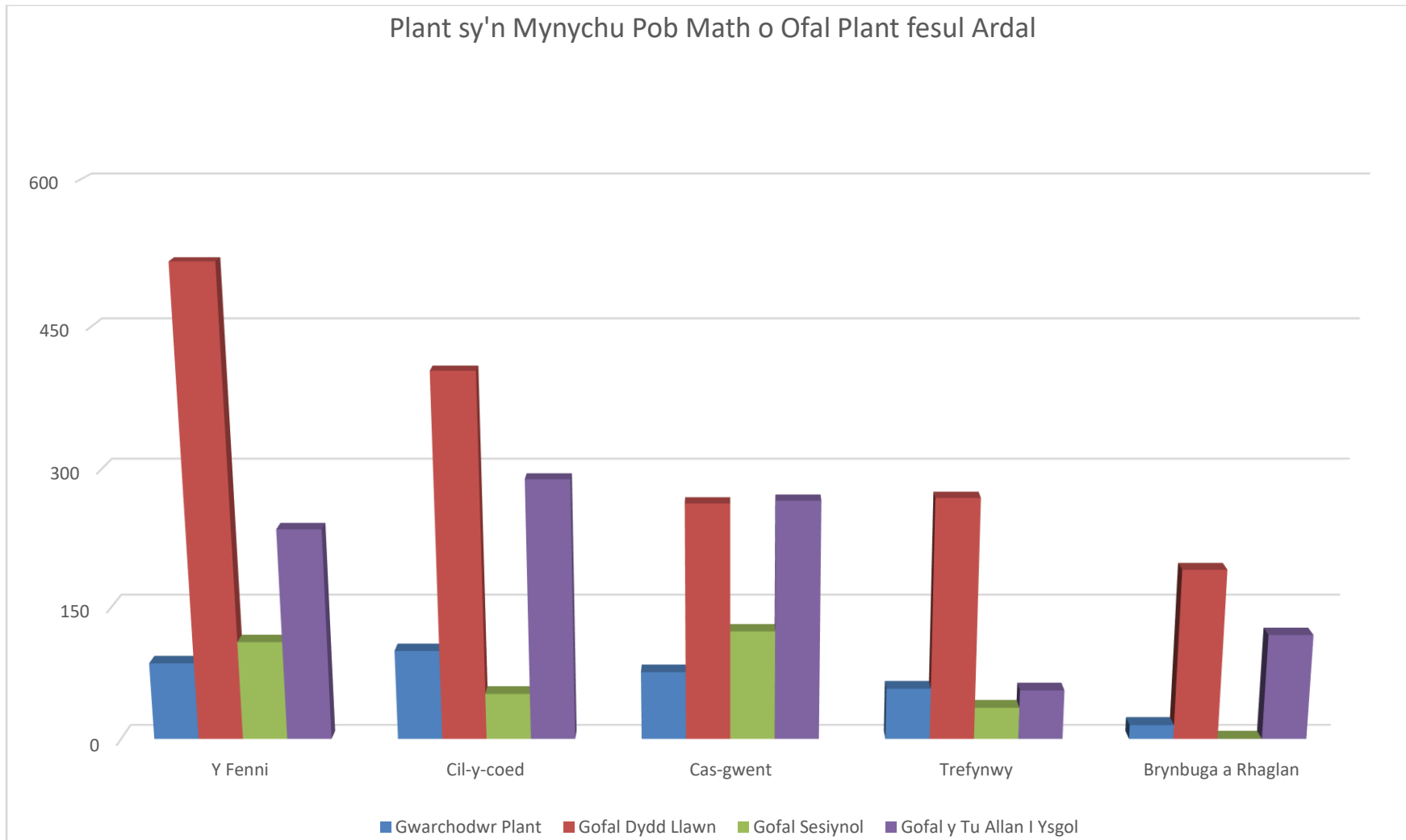

Crynodeb o'r Holl Fath o Ofal Plant

Gwarchodwyr Plant

Dadansoddiad o'r Cyflenwad o Ddarpariaeth Gofal Plant

Nifer y darparwyr - Ar hyn o bryd mae gennym 44 o warchodwyr plant yn gweithredu yn Sir Fynwy; mae'r ffigur hwn yn debyg i'r adeg y gwnaethom gwblhau'r ADGP llawn ddiwethaf yn 2017. Roeddem wedi llwyddo i recriwtio nifer sylweddol o warchodwyr plant ac roedd hyn wedi cynyddu i 64 o warchodwyr plant cofrestredig erbyn mis Mawrth 2019. Yn anffodus, mae pandemig Covid-19 wedi cael effaith negyddol ac rydym wedi colli cyfanswm o 20 o warchodwyr plant ers 2019. Rydym yn ymwybodol o 6 o bobl sydd wedi cwblhau sesiwn Briffio Gwarchodwyr Plant ac sydd ar hyn o bryd yn cael hyfforddiant i ddod yn warchodwr plant.

Ystod y gwasanaethau a ddarperir - Mae pob gwarchodwr plant yn darparu ystod o wasanaethau, gan gynnwys sesiynau hanner diwrnod a darpariaeth ar ôl ysgol. Mae mwyafrif (93%) y gwarchodwyr plant yn gweithredu yn ystod gwyliau ysgol, er nad yw rhai yn gweithredu yn ystod pob un o'r gwyliau ysgol. Dim ond 77% o warchodwyr plant ddywedodd eu bod yn darparu gofal cofleidiol.

Nifer a math y lleoedd gofal plant a lenwyd (llawn amser, rhan amser, ad-hoc – Mae cyfanswm o 339 o leoedd ar gael gyda gwarchodwyr plant yn ystod y tymor, mae hyn yn gostwng i 309 o leoedd yn ystod gwyliau ysgol. Rhennir y nifer sy'n manteisio ar leoedd rhwng 371 o blant ond dim ond 13% o'r rhain sy'n mynychu'n llawn amser, 78% yn mynychu'n rhan amser a 9% yn mynychu ar sail ad-hoc. Nid oedd gwarchodwyr plant yn gwahaniaethu rhwng lleoedd gwag yn ystod y tymor neu wyliau ysgol. Er bod y nifer uchaf o warchodwyr plant yn ardaloedd y Fenni a Chil-y-coed, mae nifer cyfartalog y plant y gofelir amdanynt fesul gwarchodwr plant yn uwch yn yr ardaloedd eraill, fel y dangosir yn y tabl isod:

Ardal	Nifer y Gwarchodwyr Plant	Plant yn Mynychu	Cyfartaledd Plant fesul Gwarchodwr Plant
Y Fenni	13	87	6.7
Cil-y-coed	13	101	7.8
Cas-gwent	9	77	8.6
Trefynwy	7	58	8.3

Brynbuga a Rhaglan	2	16	8
--------------------	---	----	---

Lleoedd gwag a rhestrau aros - Mae yna lefydd gwag gyda gwarchodwyr plant ym mhob ardal heblaw Brynbuga a Rhaglan; fodd bynnag, dywedodd sawl gwarchodwr plant fod ganddynt restr aros. Mae 30 o blant ar hyn o bryd ar restr aros am ddarpariaeth yn ystod y tymor a 6 o blant yn ystod gwyliau'r ysgol; mae angen gofal dydd llawn ar y mwyafrif o'r rhain.

Nifer y lleoedd Cymraeg a lenwyd - Dim ond un gwarchodwr plant yn Sir Fynwy sy'n darparu eu gwasanaeth yn ddwyieithog a dim ond 32% o warchodwyr plant a ddywedodd fod ganddynt rai elfennau dwyieithog. Mae un gwarchodwr plant wedi dewis arall fel iaith ei ddarpariaeth, ond nid yw wedi nodi beth yw'r iaith honno.

Oriau agor - Mae bron pob gwarchodwr plant yn gweithredu drwy gydol y diwrnod gwaith, gyda dim ond un gwarchodwr plant yn darparu gofal ar ôl ysgol yn unig. Mae gofal plant ar gael ym mhob rhan o Sir Fynwy rhwng 8yb a 6yh, o ddydd Llun i ddydd Gwener. Mae gofal ar gael ym mhob ardal heblaw Brynbuga a Rhaglan cyn 8yb ac mae gwarchodwyr plant ar agor ar ôl 6yh yn y Fenni, Cil-y-coed a Chas-gwent. Mae un gwarchodwr plant yn gweithio mor gynnar â 6yb yn ardal y Fenni ac un yn gweithio mor hwyr â 10yh yn ardal Cil-y-coed. Ar hyn o bryd nid oes unrhyw warchodwyr plant yn darparu gofal plant ar benwythnosau a dim ond un gwarchodwr plant yn y Fenni sy'n fodlon ystyried gofal dros nos. Mae 18% o warchodwyr plant wedi datgan eu bod yn hyblyg o ran eu horiau agor. Mae'r ystod hon o oriau agor a hyd sesiynau'r un fath yn ystod pob gwyliau ysgol, ar wahân i wythnos y Nadolig pan fo gwasanaeth cyfyngedig ar gael ar draws pob ardal.

Ystod oedran y plant - Mae gwarchodwyr plant ym mhob ardal yn Sir Fynwy sy'n gwarchod plant rhwng 0 ac 11 oed. Yn ôl data SASS, dim ond un gwarchodwr plant yn Nhrefynwy sy'n gwarchod plant 12 – 14 oed ac nid oes unrhyw warchodwyr plant sy'n gwarchod plant 15 – 17 oed. Mae'r nifer sy'n manteisio ar lleoedd gwarchodwyr plant wedi'u gwasgaru ar draws yr ystodau oedran ond mae mwy na hanner (56%) o dan 4 oed, 34% rhwng 4 a 7 oed a 10% yn 8 oed a hŷn (dim ond un ohonynt yn 12 oed – 14 oed).

Amrediad o daliadau – Mae'r gyfradd fesul awr yn amrywio rhwng £4 a £6.50 yr awr, gyda'r ystod fwyaf yng Nghas-gwent lle mae'r ddarpariaeth rhataf a drutaf. Mae'r mwyafrif (75%) yn codi naill ai £4.50 neu £5 yr awr am eu gwasanaethau gwarchod plant. Mae 27% o warchodwyr plant yn codi ffi ychwanegol am fwyd a byrbrydau ac mae 23% o warchodwyr plant yn cynnig gostyngiad i frodyr a chwirydd.

Nifer y lleoedd a lenwyd gan blant ag anghenion dysgu ychwanegol neu sydd angen gofal arbenigol oherwydd anabledd - Mae 8 o blant ag anghenion dysgu ychwanegol neu anabledd yn cael gofal gan warchodwyr plant ar hyn o bryd, nid yw'r un o'r rhain yng Nghil-y-coed na Brynbuga a Rhaglan. Yn ôl ein cofnodion, nid oes yr un o'r plant hyn wedi'u nodi fel rhai sydd angen cymorth ychwanegol gan Banel ADY Blynnyddoedd Cynnar Sir Fynwy.

Meithrinfa Cyfnod Sylfaen, Dechrau'n Deg, Cynnig Gofal Plant a ffrydiau ariannu eraill – Nid yw Cyngor Sir Fynwy yn cymeradwyo gwarchodwyr plant i ddarparu darpariaeth Feithrin Cyfnod Sylfaen ond mae un gwarchodwr plant yn y Fenni, Cil-y-coed a Threfynwy sy'n darparu lleoedd gofal plant Dechrau'n Deg. Mae 86% o'r holl warchodwyr plant yn Sir Fynwy wedi'u cofrestru ar gyfer y Cynnig Gofal Plant ac ar hyn o bryd mae 31 o blant yn defnyddio'r Cynnig Gofal Plant trwy warchodwr plant. Mae 77% o warchodwyr plant wedi'u cofrestru ar gyfer gofal plant di-dreth neu gynlluniau talebau gofal plant.

Effaith Covid-19 – Er mai dim ond 5% o warchodwyr plant a ddywedodd fod ganddynt achosion cadarnhaol yn eu darpariaeth, bu'n rhaid i 66% o warchodwyr plant gau eu drysau ar ryw adeg yn ystod y pandemig. Roedd y mwyafrif o warchodwyr plant (91%) yn fodlon â'r cyfarpar diogelu personol a ddarparwyd iddynt neu rhoddwyd iawndal amdano. Dywedodd 20% o warchodwyr plant fod pandemig Covid-19 wedi effeithio ar eu cymarebau hyfforddi neu staffio.

Crynodeb o'r Cryfderau a'r Gwendidau Allweddol

Cryfderau:

- Mae gwasgariad da o warchodwyr plant ledled Sir Fynwy ac ystod eang o wasanaethau a ddarperir gan y gwarchodwyr plant hyn.
- Mae mwyafrif y gwarchodwyr plant wedi eu cofrestru ar gyfer y Cynnig Gofal Plant.
- Mae gwarchodwyr plant yn fodlon ac yn gallu darparu gofal plant i blant ag anghenion dysgu ychwanegol neu anabled.
- Yn gyffredinol, mae teuluoedd yn defnyddio'r ddarpariaeth hon yn rhan amser neu'n gwneud trefniadau arbennig, felly mae'n ddigon hyblyg i ddiwallu anghenion newidiol teuluoedd unigol.
- Mae lleoedd gwag ym mhob rhan o Sir Fynwy, ac eithrio Brynbuga a Rhaglan.
- Mae gwarchodwyr plant yn gofalu am ystod eang o oedrannau ledled Sir Fynwy. Er nad oes unrhyw warchodwyr plant yn gofalu am blant 15 – 17 oed ar hyn o bryd, a dim ond un yn dweud eu bod yn gofalu am blentyn 12 – 14 oed, mae hyn oherwydd diffyg galw gan fod y rhan fwyaf o warchodwyr plant yn gallu ac yn barod i warchod plant hŷn, os ofynnol.
- Mae gwarchodwyr plant yn darparu swm sylweddol o ofal ar ôl ysgol i blant 5 oed a hŷn.
- Mae'r ddarpariaeth gofal plant rhataf ar gael yn ardal Cas-gwent ac maen nhw hefyd yn cynnig gostyngiadau i frodyr a chwiorydd yn yr ardal hon.
- Mae mwyafrif y gwarchodwyr plant yn diweddarau eu gwybodaeth gyda'r GGiD yn rheolaidd trwy gydol y flwyddyn, gan sicrhau bod yr holl wybodaeth mor gywir â phosibl.
- Mae'r ymgysylltu rhwng yr Awdurdod Lleol a gwarchodwyr plant wedi gwella'n sylweddol o ganlyniad i bandemig Covid-19.
- Mae recriwtio gwarchodwyr plant yn cael ei hysbysebu'n rheolaidd drwy'r Gwasanaeth Gwybodaeth i Deuluoedd ac mae Cyngor Sir Fynwy yn gweithio'n agos gyda Pacey i recriwtio mwy o warchodwyr plant.

Gwendidau:

- Mae gwarchodwyr plant yn dueddol o fod yn rhai dros dro felly mae trosiant cymharol uchel ac angen cyson i recriwtio gwarchodwyr plant newydd.

- Mae nifer y gwarchodwyr plant wedi gostwng o 64 i 44 ers mis Mawrth 2019 ac mae'r gyfradd recriwtio wedi bod yn araf.
- Nid oes unrhyw warchodwyr plant cyfrwng Cymraeg yn Sir Fynwy, dim ond un gwarchodwr plant dwyieithog ac nid oes gan 64% unrhyw elfennau dwyieithog i'w ddarpariaeth.
- Nid oes unrhyw warchodwyr plant wedi'u cymeradwyo i ddarparu lleoedd Meithrin y Cyfnod Sylfaen a dim ond nifer gyfyngedig sy'n cynnig lleoedd Dechrau'n Deg.
- Mae darpariaeth gyfyngedig iawn ar gael yn ystod oriau annodweddiadol megis cyn 8yb, ar ôl 6yh ac ar benwythnosau. Nid oes darpariaeth dros nos; fodd bynnag, rydym yn ymwybodol bod rhai gwarchodwyr plant yn darparu'r gwasanaethau arbennig hyn i deuluoedd.

Meithrinfa Ddydd

Dadansoddiad o'r Cyflenwad o Ddarpariaeth Gofal Plant

Nifer y darparwyr - Cwblhaodd pob darparwr gofal dydd llawn y datganiad SASS, ar wahân i ddau a ddechreuodd weithredu ychydig ar ôl y dyddiad SASS, felly casglwyd eu gwybodaeth gan y GGiD ac mae wedi'i chynnwys yn yr asesiad hwn. Mae nifer y darparwyr gofal dydd llawn wedi cynyddu ers cwblhau'r ADGP llawn ddiwethaf yn 2017, er bod hyn yn rhannol oherwydd y ffaith bod sawl darparwr gofal sesiynol wedi newid eu cofrestrriad i ofal dydd llawn mewn ymateb i'r galw cynyddol am ofal cofleidiol o ganlyniad i'r Cynnig Gofal Plant. Mae'r darparwyr gofal dydd llawn wedi'u gwasgaru ledled Sir Fynwy ac mae argaeledd ym mhob un o'r ardaloedd.

Ystod y gwasanaethau a ddarperir – Mae 31 o ddarparwyr gofal plant wedi'u cofrestru fel gofal dydd llawn ond dim ond 17 o'r rhain (55%) sy'n nodi eu bod yn darparu gofal dydd llawn i blant unigol. Mae pob darparwr yn cynnig sesiwn bore a dim ond dau sydd ddim ar agor ar gyfer sesiwn prynhawn. Mae llawer (65%) yn darparu gofal cyn ysgol a 56% yn darparu gofal ar ôl ysgol. Mae bron pob un (94%) yn darparu gofal dros amser cinio. Dim ond 17 o ddarparwyr (53%) sy'n parhau ar agor yn ystod gwyliau'r ysgol.

Nifer a math y lleoedd plant a lenwyd (llawn amser, rhan amser, ad-hoc) – Mae 1,207 o leoedd gofal plant wedi'u cofrestru fel gofal dydd llawn ledled Sir Fynwy ac mae 1,620 o blant yn defnyddio'r lleoedd hyn ar hyn o bryd. Mae'r nifer uchaf o leoedd gofal plant sy'n cael eu defnyddio yn y math hwn o ofal plant yn ardal y Fenni, gyda 517 o blant yn rhannu 299 o leoedd. Mae mwyafrif y plant hyn (67%) yn mynychu'n rhan amser, gyda dim ond 49 o blant (9%) yn mynychu'n llawn amser. Cil-y-coed sydd â'r gyfradd presenoldeb ail uchaf gyda 404 o blant yn rhannu 281 o leoedd. Eto, mae mwyafrif y plant (84%) yn mynychu'n rhan-amser; fodd bynnag, mae 15% yn mynychu'n llawn amser. Yn yr ardaloedd eraill, mae nifer y lleoedd cofrestredig a'r nifer sy'n manteisio ar leoedd yn is na hyn ond mae nifer y plant sy'n defnyddio gofal plant yn fwy na nifer y lleoedd yng Nghas-gwent a Threfynwy. Ychydig iawn o blant y tu allan i ardal y Fenni sy'n defnyddio gofal plant yn awr ac yn y man. Yn gyffredinol, mae 13% o blant yn mynychu'n llawn amser, 79% yn mynychu'n rhan amser a dim ond 8% yn mynychu yn awr ac yn y man.

Lleoedd gwag a rhestrau aros - Lleoliadau ym Mrynbuga a Rhaglan sy'n adrodd y nifer uchaf o leoedd gwag, ond mae meithrinfa ddydd arbennig o fawr yn yr ardal hon. Trefynwy sy'n adrodd y nifer lleiaf o lefydd gwag a dim ond 23 diwrnod llawn sydd ganddynt yn wag. Y Fenni sydd â'r nifer isaf nesaf o leoedd gwag, ond mae'r rhain wedi'u gwasgaru'n gymharol gyfartal rhwng gofal dydd llawn, sesiynau bore a sesiynau prynhawn, gyda'r nifer uchaf o leoedd gwag ar ôl ysgol. Dim ond ar gyfer diwrnodau llawn a sesiynau boreol y mae Cas-gwent wedi adrodd, nid oes unrhyw leoedd gwag ar gyfer sesiynau prynhawn na darpariaeth gofleidiol. Mae gan Gil-y-coed nifer sylweddol o lefydd gwag, yn enwedig ar gyfer sesiynau prynhawn. Dim ond 38 o leoedd gwag am ginio a gofnodwyd ar draws y sector gofal dydd llawn a dim ond 47 ar gyfer lleoedd addysg gynnar. Cyfanswm y swyddi gwag yw 2,646; er bod hyn yn ymddangos yn uchel, mae mwy na hanner y lleoedd hyn yn ardal Brynbuga a Rhaglan. Yn gyffredinol, mae'r lleoedd gwag hyn yn cyfeirio at leoedd dyddiol unigol ac mae'r gwasanaethau gwahanol yn gorgyffwrdd felly mae rhai o'r rhain yn cael eu cyfrif ddwywaith. Adroddodd y darparwyr gofal dydd llawn gyfanswm o 345 o blant ar eu rhestrau aros, fodd bynnag, adroddwyd am 270 o'r rhain gan un darparwr yng Nghas-gwent sy'n debygol o fod yn gamgymeriad, felly mae'n debygol bod y ffigur gwirioneddol yn llawer is na hyn.

Nifer y lleoedd Cymraeg wedi'u llenwi - Dim ond un darparwr gofal dydd llawn yn Sir Fynwy sydd wedi'i gofrestru i ddarparu gofal trwy gyfrwng y Gymraeg, sydd wedi'i leoli yn ardal y Fenni drws nesaf i'r ysgol gynradd cyfrwng Cymraeg. Er ei fod wedi'i gofrestru fel gofal dydd llawn, dim ond yn ystod y tymor y maent ar agor tan 4yh ac yn darparu gofal sesiynol neu ofal cofleidiol ar gyfer meithrinfa'r ysgol. Maent wedi'i gofrestru ar gyfer 28 o blant ac ar hyn o bryd mae ganddynt 53 o blant yn mynychu. Mae mwy na 90% o'r holl ddarparwyr gofal dydd llawn yn nodi eu bod yn Saesneg gyda rhai elfennau dwyieithog.

Oriau agor ac ystod hyd sesiynau - Mae gan bob ardal ystod o sesiynau ac maent ar gael rhwng 8yb a 6yh. Nid oes yr un darparwr yn cychwyn yn gynharach na 7yb nac yn gorffen yn hwyrach na 6:30yh ac nid oes yr un yn cynnig gofal dros nos neu ar y penwythnos. Mae bron i hanner yr holl ddarparwyr gofal dydd llawn (48%) yn cau erbyn 4yh fan bellaf; mae un darparwr gofal dydd llawn yng Nghil-y-coed sydd ond yn agor rhwng 9yb a 12:30yh ar hyn o bryd. Mae lleoliadau ym mhob ardal yn gweithredu yn ystod gwyliau ysgol.

Ystod oedran plant – Mae gofal dydd llawn ar gael ym mhob ardal ar gyfer plant dan 5 oed, er bod llai na hanner yr holl ddarparwyr yn darparu ar gyfer plant 2 oed ac iau a dim ond 6 darparwr gofal dydd llawn (19%) sy'n cymryd plant hŷn na 5, ac nid oes yr un ohonynt yn ardal Cas-gwent. Mae tri darparwr gofal dydd llawn yn gallu cynnig gofal i blant 8 – 11 oed, sef yn ardaloedd y Fenni, Cil-y-coed a Brynbuga a Rhaglan. Nid oes unrhyw leoliadau wedi'u cofrestru ar gyfer plant 12 oed neu hŷn. Mae mwy na hanner (53%) yr holl blant sy'n mynychu yn 3 a 4 oed a dim ond 4% sy'n 5 oed a hŷn.

Ystod taliadau – Yn ôl data SASS, mae cost fesul awr gofal dydd llawn yn amrywio rhwng £4 ac £8, gyda'r gost gyfartalog yn gweithio allan fel £5.29 yr awr a 55% o ddarparwyr yn codi £4.50 neu £5 yr awr. Mae mwyafrif (58%) y darparwyr gofal dydd llawn wedi cynnwys cost bwyd yn eu tâl fesul awr. Dim ond tri darparwr sy'n caniatáu i'r plant ddod â'u cinio eu hunain, mae'r 10 darparwr arall yn codi ffi ychwanegol am ginio a byrbrydau. Mae 10 lleoliad yn cynnig gostyngiad i frodyr a chwiorydd, nid oes yr un o'r rhain yn ardal Brynbuga a Rhaglan.

Nifer y lleoedd a lenwyd gan blant ag anghenion dysgu ychwanegol neu sydd angen gofal arbenigol oherwydd anabledd – Yn ôl y SASS, mae 46 o leoedd gofal dydd llawn wedi'u llenwi gan blant ag anabledd neu angen dysgu ychwanegol; fodd bynnag, mae nifer y plant a gyfeiriwyd at Banel ADY Blynnydoedd Cynnar CSF ychydig yn uwch na hyn.

Meithrinfa Cyfnod Sylfaen, Dechrau'n Deg, y Cynnig Gofal Plant a ffrydiau ariannu eraill – Allan o'r 31 darparwr gofal dydd llawn, mae 22 wedi'u cymeradwyo i ddarparu lleoedd Meithrin y Cyfnod Sylfaen ac mae'r rhain wedi'u gwasgaru ar draws pum ardal y sir. Mae dau ddarparwr gofal dydd llawn yn Nhrefynwy ac un yn y Fenni wedi cofrestru i ddarparu lleoedd Dechrau'n Deg. Mae pob darparwr gofal dydd llawn ac eithrio un (97%) wedi'u cofrestru ar gyfer y Cynnig Gofal Plant ac mae'r rhain i gyd yn derbyn cyllid ar hyn o bryd drwy'r Cynnig Gofal Plant, gyda chyfanswm o 290 o blant ar hyn o bryd yn defnyddio'r Cynnig Gofal Plant mewn lleoliad gofal dydd llawn.

Effaith Covid-19 – Er mai dim ond 13 darparwr gofal llawn amser a ddywedodd fod ganddynt achosion cadarnhaol yn eu darpariaeth, bu'n rhaid i 26 gau eu drysau ar ryw adeg yn ystod y pandemig ac roedd y rhain wedi'u gwasgaru ar draws pob un o'r pum ardal. Roedd mwyafrif y darparwyr (94%) yn fodlon â'r Cyfarpar Diogelu Personol a ddarparwyd iddynt neu iawndal. Dywedodd ychydig dros hanner yr holl ddarparwyr gofal dydd llawn fod pandemig Covid-19 wedi effeithio ar eu cymarebau hyfforddi neu staffio.

Crynodeb o'r Cryfderau a'r Gwendidau Allweddol

Cryfderau:

- Darperir ystod dda o wasanaethau gan leoliadau gofal dydd llawn ac mae mwy na hanner yr holl leoliadau ar gael yn ystod gwyliau ysgol.
- Meithrinfa ddiwrnod llawn yw'r gwasanaeth a ddefnyddir amlaf a gall ddarparu ar gyfer plant ar sail amser llawn, rhan amser neu'n ad-hoc.
- Ar hyn o bryd adroddir am leoedd gwag gofal dydd llawn ar draws pob ardal.
- Mae ystod eang o hyd sesiynau ar gael ym mhob ardal ac mae darpariaeth ym mhob ardal rhwng 8yb a 6yh.
- Darperir ar gyfer plant ag anghenion dysgu ychwanegol neu anabledd.
- Mae nifer digonol o leoedd ar gael ar gyfer darpariaeth Feithrin Cyfnod Sylfaen a'r Cynnig Gofal Plant ac mae rhieni neu ofalwyr cymwys yn gallu cael mynediad at y 30 awr lawn mewn un lleoliad.
- Mae costau fesul awr yn amrywio'n sylweddol; fodd bynnag, mae'r mwyafrif yn unol â'r gyfradd fesul awr ar gyfer Meithrinfa'r Cyfnod Sylfaen a'r Cynnig Gofal Plant.

Gwendidau:

- Dim ond un darparwr gofal dydd llawn cyfrwng Cymraeg sydd yn Sir Fynwy ac nid yw'n darparu gofal plant ar ôl 4yh nac yn ystod gwyliau ysgol.
- Ychydig iawn o ddarparwyr gofal dydd llawn sy'n cynnig gofal cyn ysgol neu ofal cofleidiol; mae hyn yn rhannol oherwydd ystod oedran y plant y maent yn gofalu amdanynt gan fod llawer ohonynt ar hyn o bryd ond wedi'u cofrestru ar gyfer plant hyd at 5 oed.

- Ychydig iawn o leoedd gwag ar gyfer gofal dydd llawn a adroddwyd yn ardal Trefynwy.
- Nid oes unrhyw ddarparwyr gofal dydd llawn yn cynnig gofal dros nos neu ar y penwythnos a dim ond un sy'n darparu gofal plant ar ôl 6yh.
- Mae'r ddarpariaeth ar gyfer plant dros 5 oed yn gyfyngedig ond gall hyn fod yn rhannol oherwydd y galw isel oherwydd natur y math hwn o ofal.

Gofal Dydd Sesiynol

Dadansoddiad o'r Cyflenwad o Ddarpariaeth Gofal Plant

Nifer y darparwyr - Mae pob darparwr gofal sesiynol yn Sir Fynwy wedi'i gofrestru gydag AGC, nid ydym yn ymwybodol o unrhyw ddarpariaeth heb ei chofrestru. Mae nifer y darparwyr gofal sesiynol wedi gostwng yn ystod y blynyddoedd diwethaf, naill ai'n cau oherwydd diffyg niferoedd neu wedi cofrestru fel gofal dydd llawn. Mae traean o'n darparwyr gofal sesiynol presennol yn lleoliadau Dechrau'n Deg a gynhelir gan yr Awdurdod Lleol a dim ond plant Dechrau'n Deg y maent yn eu derbyn.

Ystod y gwasanaethau a ddarperir - Nid oes gofal sesiynol ar gael ym Mrynbuga a Rhaglan ond mae'r darparwyr gofal dydd yn yr ardal hon yn cynnig sesiynau, os oes angen. Mae pob lleoliad, heblaw am y ddau leoliad cyfrwng Cymraeg, yn cynnig sesiynau bore ac mae hyn ar gael ym mhedair ardal arall Sir Fynwy. Dim ond dau leoliad sy'n cynnig lleoedd cylchoedd chwarae yn y bore a'r prynhawn ac nid oes sesiynau prynhawn ar gael yng Nghas-gwent. Nid oes cofnod o unrhyw ddarpariaeth sy'n darparu gofal cofleidiol neu amser cinio. Nid oes darpariaeth ofal sesiynol ar agor yn ystod gwyliau ysgol.

Nifer a math y lleoedd plant a lenwyd (llawn amser, rhan amser, ad-hoc) – Mae 269 o leoedd gofal sesiynol ar gael ledled Sir Fynwy ac roedd 322 o blant yn defnyddio'r ddarpariaeth hon yn nhymer yr haf 2021. Mae nifer sylweddol uwch yn manteisio ar leoedd mewn sesiynau boreol na sesiynau prynhawn. Mae mwy o leoedd wedi'u llenwi'n rhan amser (66%) nag amser llawn (34%), nid oes unrhyw blant yn mynychu darpariaeth gofal sesiynol ar sail ad-hoc.

Lleoedd Gwag a Rhestrau Aros - Mae cyfanswm o 270 o leoedd gofal plant wedi'u hadrodd yn wag gyda'r mwyafrif yn ardal y Fenni (58%), er ei bod yn ymddangos bod anghysondeb gan fod 119 o leoedd amser cinio wedi'u hadrodd er nad oes unrhyw un wedi adrodd eu bod yn darparu gofal amser cinio. Os caiff y rhain eu tynnu, dim ond 151 o leoedd gwag sydd ac nid oes unrhyw leoedd gwag wedi'u hadrodd yn lleoliadau Trefynwy. Dim ond 5 o blant yr adroddwyd eu bod ar restr aros, mae'r rhain i gyd ar gyfer darpariaeth amser cinio yn ardal Cil-y-coed, nad yw'n cael ei gynnig mewn unrhyw leoliad ar hyn o bryd yn unol â'r wybodaeth a ddarperir yn y SASS.

Nifer y lleoedd Cymraeg a lenwyd - Mae dau leoliad gofal sesiynol cyfrwng Cymraeg yn Sir Fynwy, un yn ardal Cil-y-coed ac un yn ardal Trefynwy. Mae'r ddau yn darparu gofal yn ystod y prynhawn yn ystod y tymor yn unig. Mae'r ddau yn hyblyg o ran eu horiau agor a byddant yn darparu sesiynau ychwanegol i ateb y galw. Yn ystod tymor yr haf 2021, roedd 28 o blant yn defnyddio gofal sesiynol cyfrwng Cymraeg. Mae pob un o'r darparwyr gofal sesiynol sy'n weddill yn Saesneg gyda rhai elfennau dwyieithog.

Oriau agor ac ystod hyd sesiynau – Dim ond dau leoliad sy'n darparu sesiynau bore a phrynhawn. Mae'r lleill i gyd yn gweithredu sesiynau sydd rhwng 2 ½ awr a 3 ¾ awr ac yn ceisio cyd-fynd ag amserau ysgol, yn enwedig y rhai ar safleoedd ysgol. Nid oes unrhyw ddarparwyr gofal sesiynol yn gweithredu cyn 8:45yb nac ar ôl 3:15yh.

Ystod oedran y plant – Yn ôl data SASS, mae 10 lleoliad wedi'u cofrestru ar gyfer plant 2 oed, 8 wedi'u cofrestru ar gyfer plant 3 oed a 7 ar gyfer plant 4 oed; nid yw'n ymddangos bod yr un o'r lleoliadau yn cwmpasu'r ystod oedran lawn o blant 2 – 4 oed. Mae mwy o blant 2 oed nag unrhyw grŵp oedran arall ond mae hyn oherwydd y ffaith bod pedwar lleoliad yn Dechrau'n Deg ac yn darparu ar gyfer plant 2 oed yn unig. Mae hwn yn rhaniad gweddol gyfartal o leoedd sy'n cael eu cymryd gan blant 3 oed (29%) a phlant 4 oed (27%), gyda'r mwyafrif o blant 3 oed yn ardal Cas-gwent a mwyafrif y plant 4 oed yn ardal y Fenni.

Amrediad o daliadau – Mae darpariaeth Dechrau'n Deg am ddim, mae'r lleoliadau eraill yn amrywio mewn pris o £2.65 i £5.50 yr awr. Mae'r ddarpariaeth rataf yn ardal Trefynwy ac mae'r ddarpariaeth ddrytaf yn ardal Cil-y-coed. Ymddengys mai gofal sesiynol yw'r rhataf o'r holl ddarpariaeth gofal plant sydd ar gael. Nid yw dau leoliad yn darparu byrbryd, mae pedwar lleoliad yn cynnwys cost bwyd a byrbrydau o fewn eu cyfradd fesul awr, tra bod y chwe lleoliad arall yn codi ffi ychwanegol am fwyd. Dim ond dau leoliad sy'n cynnig gostyngiad i frodyr a chwiorydd, mae'r ddau yn ardal Cil-y-coed.

Nifer y lleoedd a lenwyd gan blant ag anghenion dysgu ychwanegol neu sydd angen gofal arbenigol oherwydd anabledd - Mae 6 o blant ag anghenion dysgu ychwanegol neu anabledd yn mynychu gofal sesiynol, mae'r rhain i gyd yn ardal y Fenni a Chil-y-coed ac yn hysbys i Banel ADY Blynnydoedd Cynnar CSF.

Meithrinfa Cyfnod Sylfaen, Dechrau'n Deg, y Cynnig Gofal Plant a ffrydiau ariannu eraill – Mae pedwar lleoliad gofal sesiynol wedi'u cymeradwyo i ddarparu darpariaeth Feithrin Cyfnod Sylfaen a phedwar lleoliad gofal sesiynol gwahanol sy'n cynnig lleoedd Dechrau'n Deg. Mae chwe ddarparwr gofal sesiynol wedi'u cofrestru ar gyfer y Cynnig Gofal Plant ac yn ystod tymor yr haf 2021, roedd 22 o blant yn manteisio ar y Cynnig Gofal Plant ar draws y chwe lleoliad hyn. Dywedodd chwe lleoliad eu bod wedi cofrestru ar gyfer gofal plant di-dreth neu gynlluniau talebau gofal plant.

Effaith Covid – Bu'n rhaid i 8 o'r 12 ddarparwr gau ar ryw adeg oherwydd y pandemig ond dim ond 3 ddarparwr gofal sesiynol a ddywedodd fod ganddynt achos cadarnhaol yn eu lleoliad. Dywedodd bron pob un ohonynt (83%) eu bod yn fodlon â'r Cyfarpar Diogelu Personol a ddarparwyd iddynt neu rhoddwyd iawndal amdano. Dim ond dau ddarparwr gofal sesiynol a ddywedodd fod pandemig Covid-19 wedi effeithio ar eu cymarebau hyfforddi neu staffio.

Crynodeb o'r Cryfderau a'r Gwendidau Allweddol

Cryfderau:

- Mae traean o'n ddarparwyr gofal sesiynol yn ddarparwyr Dechrau'n Deg ac yn cynnig lleoedd gofal plant am ddim.
- Mae yna ddarparwyr gofal sesiynol sydd wedi'u cymeradwyo i gynnig darpariaeth Feithrin Cyfnod Sylfaen.
- Mae'r ddarpariaeth ar gyfer plant ag anghenion addysgol arbennig neu anabledd yn dda ac mae cymorth ar gael i'r rhai sydd ei angen.
- Mae digon o leoedd gwag ar gyfer gofal sesiynol ym mhob rhan o Sir Fynwy, ac eithrio Brynbuga a Rhaglan lle nad oes unrhyw leoliadau gofal sesiynol.

- Mae amrywiaeth o daliadau am ofal sesiynol ond mae'n tueddu i fod yn rhatach fesul awr na mathau eraill o ofal plant.
- Mae darpariaeth gofal sesiynol ar gael trwy gyfrwng y Gymraeg yn ne a gogledd y sir.

Gwendidau:

- Mae llai o ddarparwyr gofal sesiynol nag unrhyw fath arall o ddarpariaeth gofrestrdig ac nid oes unrhyw ddarparwyr gofal sesiynol ar gael yn ardal Brynbuga a Rhaglan. Fodd bynnag, rydym yn ymwybodol o ddarparwyr gofal plant yn yr ardal hon sydd wedi'u cofrestru fel gofal dydd llawn ond sydd hefyd yn cynnig gofal sesiynol.
- Mae'r oriau o ofal sesiynol sydd ar gael yn golygu ei fod yn aml yn anaddas i rieni sy'n gweithio.
- Mae ystod y gwasanaethau sydd ar gael yn gyfyngedig a dim ond yn ystod y tymor y maent ar gael.
- Nifer cyfyngedig o leoedd gofal sesiynol sydd ar gael yn y prynhawn.

Gofal y Tu Allan i'r Ysgol

Dadansoddiad o'r Cyflenwad o Ddarpariaeth Gofal Plant

Nifer y darparwyr – Roedd 14 o ddarparwyr wedi cwblhau eu SASS fel darparwyr y tu allan i oriau ysgol neu ofal dydd llawn a darparwyr y tu allan i'r ysgol; fodd bynnag, mae llawer o'r rhain yn gweithredu mwy nag un math o ddarpariaeth, felly rydym wedi cyfrif y rhain ar wahân. Mae yna hefyd ddau glwb y tu allan i oriau ysgol nad ydynt wedi'u cofrestru gydag AGC ar hyn o bryd ond sy'n cynnig clwb ar ôl ysgol sy'n rhedeg am lai na dwy awr y dydd, sy'n gwneud cyfanswm o 25 o ddarpariaethau.

Ystod y gwasanaethau a ddarperir – Gofal ar ôl ysgol yw mwyafrif y ddarpariaeth y tu allan i oriau ysgol (56%) ac mae hwn ar gael ym mhob un o'r pum ardal. Dim ond pedwar darparwr sy'n nodi eu bod yn darparu gofal cyn ysgol ac nid oes yr un o'r rhain yn ardal Cas-gwent, ond nid yw hyn yn cynnwys clybiau brechwast am ddim mewn ysgolion sy'n gweithredu mewn 27 o'n 30 o ysgolion cynradd. Ychydig o ofal gwyliau cofrestredig sydd ar gael, er bod darpariaeth ym mhob ardal ar wahân i Drefynwy.

Nifer a math y lleoedd plant a lenwyd (llawn amser, rhan amser, ad-hoc) - Mae 1,013 o leoedd ar gael mewn clybiau y tu allan i oriau ysgol a chyrrhodd cyfanswm o 965 o blant y ddarpariaeth hon yn haf 2021; fodd bynnag, gall rhai o'r rhain fod yr un plant sy'n mynychu gwahanol fathau o ddarpariaeth. Mae mwyafrif y lleoedd y tu allan i oriau ysgol mewn clybiau ar ôl ysgol (61%), gyda 14% mewn clybiau brechwast a 25% mewn clybiau gwyliau. Mae mwyafrif (56%) y plant yn mynychu'r ddarpariaeth hon yn rhan amser, mae 8% yn mynychu'n llawn amser a 36% yn mynychu ar sail ad-hoc.

Lleoedd gwag a rhestrau aros - Nid oes unrhyw lleoedd gwag mewn clybiau cyn ysgol yng Nghil-y-coed, Cas-gwent a Threfynwy a dim ond ychydig o lleoedd gwag yn y Fenni a Brynbuga a Rhaglan. Mae lleoedd gwag mewn clybiau ar ôl ysgol ar draws pob ardal, er mai dim ond 2 a adroddwyd yn ardal y Fenni. Nid oedd data SASS yn cofnodi lleoedd gwag yn ystod gwyliau ysgol. Dim ond 2 o blant sydd ar restr aros am ofal ar ôl ysgol ac mae hyn yn ardal Brynbuga a Rhaglan.

Nifer y lleoedd Cymraeg wedi'u llenwi – Nid oes unrhyw ddarparwyr y tu allan i oriau ysgol sy'n gweithredu trwy gyfrwng y Gymraeg. Dywed y mwyafrif (68%) eu bod yn uniaith Saesneg a dim ond 32% o ddarparwyr a ddywedodd eu bod yn rhedeg eu gwasanaeth yn Saesneg gydag elfennau dwyieithog.

Oriau agor ac ystod hyd y sesiynau - Mae clybiau cyn ysgol yn cychwyn ar adegau gwahanol rhwng 7:30yb ac 8yb ac yn gorffen am 9yb pan fydd yr ysgol yn dechrau. Mae gofal ar ôl ysgol yn dechrau pan fydd yr ysgol fwydo yn gorffen am y dydd ac yn gorffen rhwng 5:25yh a 6yh, nid oes unrhyw glybiau ar ôl ysgol sy'n gweithredu ar ôl yr amser hwn. Mae darpariaeth glwb gwyliau yn dechrau rhwng 7yb ac 8yb ac yn gorffen rhwng 5:30yh a 6yh.

Ystod oedran y plant – Mae'r holl ddarpariaeth ar ôl ysgol yn darparu ar gyfer plant 5 – 7 oed ac mae pob darparwr heblaw un yn ardal y Fenni hefyd yn darparu ar gyfer plant 8 – 11 oed. Mae un darparwr yn y Fenni ac un yng Nghil-y-coed wedi'u cofrestru ar gyfer plant 12 – 14 oed. Dim ond chwe lleoliad sy'n darparu ar gyfer plant dan 5 oed. Mae 91% o'r lleoedd a gymerir mewn darpariaeth y tu allan i oriau ysgol yn blant 5 – 11 oed ac mae 8% yn blant 4 oed. Mae yna hefyd dri phlentyn 12 – 14 oed a phedwar plentyn 3 oed yn defnyddio darpariaeth y tu allan i oriau ysgol.

Amrediad o daliadau – Mae costau fesul awr yn amrywio rhwng £2 yr awr ac £8 yr awr gyda chlybiau cyn ysgol yn tueddu i fod y rhataf a gofal gwyliau'r drutaf. Mae'r gost isaf yn ardal Cas-gwent ac mae'r gost uchaf yn ardal Y Fenni, gyda dau ddarparwr yn codi £8 yr awr. Cost gyfartalog darpariaeth y tu allan i oriau ysgol yn Sir Fynwy yw £4.55 yr awr. Nid yw tri chlwb yn darparu bwyd ac mae tri chlwb yn codi tâl ychwanegol am fwyd, mae'r rhain i gyd yn ardal Cil-y-coed. Mae gostyngiadau i frodyr a chwiorydd ar gael mewn 7 clwb ond nid oes yr un o'r rhain yn ardal Cil-y-coed.

Nifer y lleoedd a lenwyd gan blant ag anghenion dysgu ychwanegol neu sydd angen gofal arbenigol oherwydd anabledd - Dywedir bod gan 26 o blant anghenion dysgu ychwanegol neu anabledd sy'n mynychu gofal y tu allan i'r ysgol ac maent wedi'u gwasgaru ar draws pob ardal ar wahân i Drefynwy.

Effaith Covid – Caeodd pob clwb gofal y tu allan i oriau ysgol eu drysau ar ryw adeg yn ystod y pandemig ac arhosodd llawer ar gau am gyfnod sylweddol o amser. Er gwaethaf hyn, dim ond 10 darparwr gofal y tu allan i oriau ysgol a ddywedodd fod ganddynt achos cadarnhaol yn eu clybiau. Dywedodd pob darparwr fod ganddynt ddigon o Gyfarpar Diogelu Personol. Dywedodd 15 lleoliad fod pandemig Covid-19 wedi effeithio ar eu hyfforddiant ac roedd 3 wedi gweld effaith ar gymarebau staffio.

Crynodeb o'r Cryfderau a'r Gwendidau Allweddol

Cryfderau:

- Mae yna ledaeniad da o ofal plant ar ôl ysgol ar draws Sir Fynwy ac mae bron pob darpariaeth y tu allan i oriau ysgol bellach wedi'i chofrestru gydag AGC.
- Mae nifer dda yn mynychu'r ddarpariaeth Clwb ar ôl Ysgol ac yn cael ei defnyddio'n bennaf gan blant oed ysgol gynradd, a fyddai'n eu cael hi'n anoddach cael mynediad at fathau eraill o ddarpariaeth gofal plant.
- Mae digon o leoedd gwag ar gyfer darpariaeth y tu allan i oriau ysgol bron ym mhob ardal.
- Mae cost gyfartalog gofal y tu allan i oriau ysgol yn debyg i fathau eraill o ofal plant ond mae 68% o glybiau yn rhatach na hyn.
- Mae plant ag anghenion dysgu ychwanegol neu anabledd yn cael eu cefnogi i'w galluogi i gael mynediad at ofal plant y tu allan i oriau ysgol.

Gwendidau:

- Nid oes darpariaeth ofal plant y tu allan i oriau ysgol cyfrwng Cymraeg yn Sir Fynwy.
- Ychydig iawn o glybiau cyn ysgol sydd yn Sir Fynwy; fodd bynnag, mae hyn oherwydd y ffaith bod gan fwyafrif ysgolion cynradd Sir Fynwy glwb brechwast am ddim ar y safle, felly nid oes galw am y ddarpariaeth ychwanegol hon.
- Nid oes unrhyw ddarpariaeth ofal gwyliau cofrestredig yn ardal Trefynwy a dim ond un clwb yn ardaloedd Cas-gwent a Brynbuga a Rhaglan.
- Er bod lleoedd gwag wedi'u hadrodd mewn clybiau ar ôl ysgol ym mhob rhan o Sir Fynwy, mae hyn yn gyfyngedig iawn yn ardal y Fenni ac rydym wedi cael gwybod drwy ein GGiD nad oes argaeledd mewn rhai rhannau o'r Fenni, yn enwedig ar ôl 5.30yh.
- Nid oes yr un o'r clybiau ar ôl ysgol na chlybiau gwyliau yn gweithredu ar ôl 6yh; nid oes darpariaeth ar gyfer rhieni neu ofalwyr sy'n gweithio oriau annodweddiadol.

Darpariaeth Chwarae a Gofal

Dadansoddiad o'r Cyflenwad o Ddarpariaeth Gofal Plant

Nifer y darparwyr - Nid oes darpariaeth chwarae mynediad agored cofrestredig yn Sir Fynwy ac nid oes un ar gael ar hyn o bryd yn ystod y tymor. Er nad yw'r ddarpariaeth 'chwarae a gofal' hon yn cael ei hystyried yn ofal plant, mae'r data wedi'i gynnwys yn yr asesiad hwn oherwydd y pwysigrwydd y mae rhieni'n ei roi ar y gwasanaethau hyn i ddarparu gofal plant i'w plant yn ystod gwyliau'r ysgol.

Ystod y gwasanaethau a ddarperir - Roedd darpariaeth ar gael mewn naw lleoliad yn ystod gwyliau'r haf, tri yn Nhrefynwy, dau'r un yn y Fenni, Cil-y-coed a Chas-gwent; nid oes darpariaeth ym Mrynbuga na Rhaglan. Y bwriad yw y bydd pedwar o'r lleoliadau hyn yn gweithredu ym mhob un o'r gwyliau ysgol.

Nifer a math y lleoedd plant a lenwyd (llawn amser, rhan amser, ad-hoc) – Roedd cyfanswm o 560 o leoedd ar gael ar draws y pedair ardal a mynychodd 1,322 o blant y ddarpariaeth hon yn ystod gwyliau'r haf 2021. Roedd yn ofynnol i bob lle gael ei archebu ymlaen llaw ac roedd mwyafrif y lleoedd yn cael eu cymryd yn rhan amser neu ar sail ad-hoc.

Lleoedd Gwag a Rhestrau Aros – Gan fod lleoedd wedi'u harchebu ymlaen llaw ar gyfer y ddau gynllun, roedd rhestrau aros yn cael eu rheoli ac nid oedd presenoldeb yn ddigon uchel ar gyfer unrhyw ddarpariaeth. Amcangyfrifir y gallai 400 o blant eraill fod wedi derbyn gofal dros wyliau'r haf er mwyn cyrraedd capasiti.

Nifer y lleoedd Cymraeg wedi'u llenwi - Nid oes lleoedd Cymraeg ar gael, mae pob darparwr yn disgrifio'u hunain fel uniaith Saesneg.

Oriau agor ac ystod hyd sesiynau – Roedd Gemau Sir Fynwy ar agor rhwng 8yb a 5yh am bum wythnos o wyliau'r haf. Roedd y Rhaglen Gyfoethogi Gwyliau Ysgol ar agor o 9:30yb – 2:30yh am bedair wythnos yn ystod gwyliau'r haf.

Ystod oedran y plant – Roedd yr holl ddarpariaeth ar gael i blant rhwng 5 ac 11 oed, nid oedd dadansoddiad o'r defnydd yn ôl oedran ar gael.

Ystod taliadau - Nid oedd unrhyw gost i fynychu'r Rhaglen Cyfoethogi Gwyliau Ysgol. Costiodd Gemau Sir Fynwy £20.50 y dydd; mae hyn yn cyfateb i gyn lleied â £2.28 yr awr os yw plentyn yn mynychu am ddiwrnod llawn. Roedd rhywfaint o arian hefyd i ddarparu lleoedd am ddim i 36 o blant agored i niwed.

Nifer y lleoedd a lenwyd gan blant ag anghenion dysgu ychwanegol neu sydd angen gofal arbenigol oherwydd anabledd - Cefnogwyd 50 o blant ag anghenion dysgu ychwanegol neu anabledd i fynychu Gemau Sir Fynwy a 42 i fynychu Rhaglen Gyfoethogi Gwyliau'r Haf.

Effaith Covid-19 – Ni chynhaliwyd Gemau Sir Fynwy na'r Rhaglen Gyfoethogi Gwyliau Ysgol yn ystod haf 2020 o ganlyniad uniongyrchol i bandemig Covid-19. Roedd modd bwrw ymlaen â'r cynlluniau yn ystod gwyliau haf 2021 gyda mesurau diogelwch amrywiol ar waith.

Crynodeb o'r Cryfderau a'r Gwendidau Allweddol

Cryfderau:

- Cafwyd presenoldeb da yn y ddarpariaeth a gynigir yn ystod gwyliau ysgol a bwriedir cynnig darpariaeth debyg yn ystod gwyliau ysgol y dyfodol.
- Mae cymorth ar gael i alluogi plant sy'n agored i niwed a'r rhai ag anghenion dysgu ychwanegol neu anabledd i fynychu.
- Mae dros hanner y ddarpariaeth sydd ar gael yn rhad ac am ddim ac mae'r ddarpariaeth arall yn gymharol rad o gymharu â gofal plant cofrestredig.

Gwendidau:

- Nid oes darpariaeth chwarae y tu allan i bedair prif dref Sir Fynwy ac nid oes unrhyw ddarpariaeth yn ardal Brynbuga a Rhaglan.

- Nid yw'r ddarpariaeth ar gael yn ystod y tymor a dim ond yn ystod gwyliau'r haf y mae Rhaglen Gyfoethogi Gwyliau'r Ysgol ar gael.
- Nid oes darpariaeth chwarae mynediad agored cyfrwng Cymraeg na dwyieithog yn Sir Fynwy.
- Dim ond i blant 5 – 11 oed y mae'r ddarpariaeth ar gael.

Nanis

Dadansoddiad o'r Cyflenwad o Ddarpariaeth Gofal Plant

Ar hyn o bryd mae dwy nani wedi'u cofrestru yn Sir Fynwy ac nid yw'r un o'r rhain, nac unrhyw nanis arall, yn hysbysebu drwy'r Gwasanaeth Gwybodaeth i Deuluoedd. Rydym wedi hyrwyddo hyn trwy gyfryngau cymdeithasol ac wedi gofyn iddynt rannu eu manylion gyda'r GGiD, ond nid yw hyn wedi digwydd; felly, nid oeddem yn gallu casglu unrhyw ddata penodol yn ymwneud â nanis.

Crynodeb o'r Cryfderau a'r Gwendidau Allweddol

Mae angen mwy o wybodaeth ynghylch argaeledd nanis yn Sir Fynwy ac annog nanis presennol i gofrestru drwy'r cynllun cymeradwyo gwirfoddol.

Darpariaeth Feithrin y Cyfnod Sylfaen (MCS)

Nifer yr ysgolion a darparwyr gofal plant a ariennir i ddarparu lleoedd Meithrin Cyfnod Sylfaen – Yn Sir Fynwy, gall plant gael mynediad at eu hawl i addysg gynnar rhan amser (MCS) am ddim mewn dosbarth meithrin a gynhelir gan Awdurdod Lleol neu leoliad gofal plant nas cynhelir cymeradwy. Ar hyn o bryd mae gennym 12 meithrinfa ALL a 26 o ddarparwyr gofal plant nas cynhelir cymeradwy; mae'r lleoliadau hyn wedi'u gwasgaru ar draws holl ardaloedd Sir Fynwy. Mae mwyafrif y lleoliadau nas cynhelir wedi'u cofrestru fel gofal dydd llawn, dim ond 4 darparwr gofal sesiynol sydd ond mae pob lleoliad yn cynnig gofal sesiynol, os gofynnir amdano. Yn Sir Fynwy, nid ydym ar hyn o bryd yn defnyddio gwarchodwyr plant i gyflwyno addysg gynnar.

Mae dwy o feithrinfeydd yr Awdurdod Lleol yn gweithredu trwy gyfrwng y Gymraeg, un yn y Fenni ac un yng Nghil-y-coed. Nid oes yr un o'r lleoliadau nas cynhelir cymeradwy yn gweithredu trwy gyfrwng y Gymraeg, maent i gyd yn Saesneg gyda rhai elfennau dwyieithog.

Nifer y lleoedd Meithrin Cyfnod Sylfaen wedi'u llenwi, gofynnol ac ar gael – Ar hyn o bryd mae 1,416 o leoedd Meithrin y Cyfnod Sylfaen ar gael yn Sir Fynwy; mae 696 o'r lleoedd hyn mewn lleoliadau gofal plant nas cynhelir a 720 mewn meithrinfeydd ysgol ALL. Mae'r nifer sy'n manteisio ar leoedd ar ei uchaf yn nhymor yr haf, gan mai dyma pryd mae'r mwyaf o blant cymwys. Mae'r nifer sy'n manteisio ar leoedd yn nhymor yr haf 2021 wedi'i gofnodi yn y tabl isod a'i gymharu â'r lleoedd sydd ar gael:

Math o Ofal Plant	Y Fenni		Cil-y-coed		Cas-gwent		Trefynwy		Brynbuga a Rhaglan		Cyfanswm	
	Lleoedd	Derbyn-iadau	Lleoedd	Derbyn-iadau	Lleoedd	Derbyn-iadau	Lleoedd	Derbyn-iadau	Lleoedd	Derbyn-iadau	Lleoedd	Derbyn-iadau
Gofal Dydd Llawn	141	155	140	87	90	90	74	69	145	91	590	492
Gofal Dydd Sesiynol	48	32	0	0	58	41	0	0	0	0	106	73

Meithrinfa ALI	210	134	270	202	120	83	120	62	0	0	720	481
Cyfanswm	399	321	410	289	268	214	194	131	145	91	1,416	1,046

Mae'r nifer gyffredinol sy'n manteisio ar leoedd wedi gostwng o gymharu â blynyddoedd blaenorol, cymerwyd 1,046 o leoedd yn nhymor yr haf 2021 (74% o'r lleoedd) o gymharu â 1,220 o leoedd yn nhymor yr haf 2019 (86% o'r lleoedd). Mae hyn yn rhannol oherwydd y gostyngiad yn y gyfradd genedigaethau ac yn rhannol oherwydd cyflwyno'r Cynnig Gofal Plant, gan fod 20 awr yn ddigon i rai teuluoedd, felly maent yn dewis eu cadw yn eu lleoliad presennol yn hytrach na'u symud i ddarparwr Meithrinfa Cyfnod Sylfaen gymeradwy neu feithrinfa ysgol. Mae'r pandemig hefyd wedi effeithio ar y nifer sy'n manteisio ar yr MCS; mae rhai rhieni bellach yn gweithio gartref ac nid oes angen gofal plant arnynt fwyach, mae eraill yn gwneud trefniadau amgen gan eu bod yn gyndyn o ddefnyddio darpariaeth gofal plant oherwydd cyfraddau heintiau.

Ym mhob ardal, ac eithrio Cil-y-coed, mae mwy o blant yn defnyddio eu lle Meithrin y Cyfnod Sylfaen mewn lleoliadau nas cynhelir cymeradwy yn hytrach na meithrinfeydd ysgol yr ALI. Mae'r nifer uchaf o leoedd MCS a gymerwyd yn ardal Y Fenni, dyma hefyd yr ardal gyda'r ganran isaf o leoedd dros ben (20%), ynghyd â Chas-gwent. Mae'r nifer sy'n manteisio ar leoedd yn cael ei fonitro fesul ardal ddaearyddol bob tymor ac mae wedi bod yn gymharol gyson ers nifer o flynyddoedd. Dim ond pan fydd angen wedi'i amlygu mewn ardal ddaearyddol benodol y caiff lleoliadau gofal plant ychwanegol eu cymeradwyo i ddarparu lleoedd Meithrin y Cyfnod Sylfaen. Y rheswm am hyn yw sicrhau bod digon o leoedd ym mhob ardal, wrth gadw lleoedd dros ben i'r lleiafswm er mwyn gwella cynaliadwyedd lleoliadau ac ysgolion.

Nifer y rhieni nad ydynt yn hawlio eu hawl am ddim a'r rhesymu – Dywedodd llai na 2% o'r ymatebwyr i'r arolwg rhieni nad oeddent yn hawlio eu hawl am ddim i addysg gynnar (MCS). Y rhesymau a roddwyd am hyn oedd bod yn well gan un rhiant ddefnyddio lleoliad gofal plant nad oedd wedi'i gymeradwyo ar gyfer Meithrin y Cyfnod Sylfaen ac nid oedd un rhiant yn ymwybodol o'r hawl hon. Yn seiliedig ar y nifer sy'n manteisio ar leoedd o'u cymharu â data genedigaethau byw, nid oes nifer fawr o blant Sir Fynwy nad ydynt yn cael mynediad i'w hawl am ddim i addysg gynnar (MCS). Amcangyfrifir bod tua 75% o blant cymwys wedi defnyddio eu hawl i ddarpariaeth Feithrin y Cyfnod Sylfaen rhan amser am ddim yn nhymor yr haf 2021. Unwaith eto, mae hyn ychydig yn is na blynyddoedd blaenorol, gan fod y nifer a fanteisiodd ar y cynllun yn nhymor yr haf 2019 a'r blynyddoedd cyn hynny yn nes at 85% o blant cymwys.

Gofal plant sydd ei angen ar rieni i'w galluogi i hawlio eu hawl llawn – Roedd 8 o ymatebwyr i'r arolwg a ofynnodd i ddarpariaeth Feithrin y Cyfnod Sylfaen fod ar gael am oriau hirach bob dydd i'w galluogi i gyd-fynd ag oriau gwaith. Mae llawer o'n darparwyr Meithrin y Cyfnod Sylfaen cymeradwy wedi'u cofrestru ar gyfer gofal dydd llawn ac yn cynnig gofal plant cofleidiol. Mae gan lawer o'n lleoliadau gofal sesiynol a meithrinfeydd ALI drefniadau gyda darparwyr gofal plant eraill a fydd yn casglu o'r lleoliad ac yn darparu gofal plant cofleidiol er mwyn ceisio mynd i'r afael â'r mater hwn.

Crynodeb o'r Cryfderau a'r Gwendidau Allweddol

Cryfderau:

- Mae ystod dda o ddarparwyr Meithrin y Cyfnod Sylfaen fel y gall rhieni ddewis y math sy'n gweddu orau i'w hanghenion.
- Mae gan Sir Fynwy drefniadau trawsffiniol ar waith gyda phob un o'r chwe awdurdod cyfagos (yng Nghymru a Lloegr) fel y gall rhieni gael mynediad i ddarpariaeth dros y ffin os yw hyn yn fwy cyfleus.
- Mae'r ddarpariaeth gyda darparwyr gofal plant nas cynhelir yn hyblyg iawn; dim ond am dair sesiwn yr wythnos y mae'n rhaid i blant eu mynychu er mwyn cael mynediad at gyllid a gellir rhannu eu hawl ar draws mwy nag un lleoliad.
- Mae gofal plant cofleidiol ar gael gyda'r rhan fwyaf o ddarparwyr i ddiwallu anghenion rhieni sy'n gweithio.
- Mae'r niferoedd sy'n manteisio ar ddarpariaeth Feithrin y Cyfnod Sylfaen yn dda iawn.

Gwendidau:

- Nid oes unrhyw hyblygrwydd o fewn meithrinfeydd ysgol yr ALL, rhaid i blant fynychu naill ai am bum sesiwn bore neu bum sesiwn prynhawn yr wythnos ac nid oes gan lawer o ysgolion darpariaeth cofleidiol ar y safle.
- Mae diffyg lleoedd Meithrin y Cyfnod Sylfaen cyfrwng Cymraeg, yn enwedig mewn lleoliadau gofal plant nas cynhelir.

Y Cynnig Gofal Plant

Nifer y darparwyr gofal plant sydd wedi cofrestru i ddarparu'r Cynnig Gofal Plant - Ar hyn o bryd mae gennym 74 o ddarparwyr gofal plant yn Sir Fynwy sydd wedi cofrestru ar gyfer y Cynnig Gofal Plant, gellir dadansoddi hyn fel y nodir yn y tabl isod:

	Y Fenni	Cil-y-coed	Cas-gwent	Trefynwy	Brynbuga a Rhaglan	Cyfanswm
Gwarchodwr Plant	10	8	7	8	2	35
Gofal Dydd Llawn	9	7	4	5	4	29
Gofal Dydd Sesiynol	2	2	2	3	1	10
Cyfanswm	20	20	14	12	5	74

Mae yna hefyd 63 o ddarparwyr gofal plant y tu allan i'r sir sydd wedi'u cofrestru i ddarparu lleoedd Cynnig Gofal Plant i blant Sir Fynwy; fodd bynnag, o'r rhain, dim ond 29 sy'n cael eu hariannu ar hyn o bryd ar gyfer plant drwy'r Cynnig Gofal Plant.

Proffil presenoldeb plant sy'n defnyddio'r Cynnig Gofal Plant – Yn nhymor yr hydref 2021, roedd 418 o blant wedi manteisio ar y Cynnig Gofal Plant. Mae'r nifer sy'n manteisio bob amser ar ei isaf yn nhymor yr hydref gan fod llai o blant cymwys. Roedd y nifer a manteisiwyd yn 553 yn nhymor y gwanwyn 2021 a 601 yn nhymor yr haf 2021, pan fo'r niferoedd yn tueddu i fod ar ei uchaf.

	Y Fenni	Cil-y-coed	Cas-gwent	Trefynwy	Brynbuga a Rhaglan	Allan o Sir	Cyfanswm
Gwarchodwr Plant	8	9	6	12	-	-	35
Gofal Dydd Llawn	76	83	67	35	45	39	345
Gofal Dydd Sesiynol	15	11	4	3	-	5	38
Cyfanswm	99	103	77	50	45	44	418

Mae'r nifer uchaf o blant sy'n defnyddio cyllid y Cynnig Gofal Plant yn ardal Cil-y-coed (25%), ac yn cael ei dilyn yn agos gan ardal y Fenni (24%). Mae tua 10% o blant Sir Fynwy sy'n defnyddio cyllid y Cynnig Gofal Plant yn defnyddio lleoliad mewn awdurdod lleol arall.

Nifer y rhieni nad oeddent yn defnyddio'r Cynnig Gofal Plant a'r rhesymu – Dywedodd 76 o ymatebwyr (17.2%) i'r arolwg rhieni eu bod yn defnyddio'r Cynnig Gofal Plant ond dim ond 2 ymatebydd (0.5%) a ddywedodd nad oeddent yn hawlio'r Cynnig Gofal Plant. Y rheswm a roddwyd am hyn oedd eu bod yn dewis peidio â defnyddio gofal plant gan nad oes ei angen arnynt. Nid oedd unrhyw sylwadau eraill yn yr arolwg rhieni yn ymwneud yn benodol â'r Cynnig Gofal Plant.

Crynodeb o'r Cryfderau a'r Gwendidau Allweddol

Cryfderau:

- Mae'n ymddangos bod y rhan fwyaf o rieni yn ymwybodol o'r Cynnig Gofal Plant.
- Mae'r nifer sy'n manteisio ar y cynllun hwn yn dda gan fod tua hanner yr holl blant 3 i 4 oed wedi defnyddio'r cyllid hwn yn nhymor yr hydref 2021.
- Mae mwy nag 85% o ddarparwyr gofal plant wedi'u cofrestru ar gyfer y Cynnig Gofal Plant ac mae hyn wedi'i wasgaru ar draws pob math o ofal plant ac ardal o'r sir.
- Mae teuluoedd yn gallu cael mynediad at ddarpariaeth dros y ffin os yw hyn yn fwy cyfleus.
- Mae 24 o ddarparwyr ar draws Sir Fynwy sy'n gallu cynnig lleoedd Meithrin y Cyfnod Sylfaen a'r Cynnig Gofal Plant, felly gall rhieni gael mynediad at y 30 awr lawn mewn un lleoliad; mae 14 o'r lleoliadau gofal plant hyn hefyd ar agor yn ystod gwyliau ysgol.

- Yn anecdotaid, mae cyllid y Cynnig Gofal Plant wedi helpu nifer o rieni yn Sir Fynwy i ddechrau neu ddychwelyd i weithio neu astudio.

Gwendidau:

- Gyda Sir Fynwy mor agos at ffin Lloegr, mae llawer o deuluoedd o Loegr sy'n dymuno defnyddio gofal plant yn Sir Fynwy ond dydyn nhw ddim yn gallu cael mynediad at gyllid drwy'r Cynnig Gofal Plant.
- Mae llawer o reolau a chymhlethdodau yn ymwneud â'r Cynnig a'i broses ymgeisio sy'n arwain at lawer o ddryswch ymhlith rhai rhieni.
- Mae llawer o rieni yn tybio y byddant yn cael y 30 awr lawn mewn unrhyw ddarpariaeth y dymunant, ac nid yw hyn yn wir o reidrwydd.
- Nid yw'r Cynnig Gofal Plant o fudd i lawer o'n teuluoedd agored i niwed, yn enwedig y rheini lle mae rhieni neu ofalwyr yn ddi-waith.
- Nid yw'r Cynnig Gofal Plant ar gael tan y tymor yn dilyn pen-blwydd plentyn, gallai llawer o rieni elwa ohono pan fydd eu plant yn iau a gofal plant ar ei ddrytaf.

Darpariaeth Dechrau'n Deg

Dim ond nifer fach o ddarparwyr gofal plant sy'n cael eu hariannu i ddarparu Dechrau'n Deg yn Sir Fynwy, gan fod nifer y teuluoedd sy'n gymwys ar gyfer Dechrau'n Deg yn llawer is nag awdurdodau lleol eraill. Mae holl ddarparwyr Dechrau'n Deg yn unig yn cael eu rhedeg gan yr Awdurdod Lleol ac maent wedi'u cofrestru fel gofal sesiynol. Mae un lleoliad Dechrau'n Deg ALI ym mhob un o'r pedair prif dref - Y Fenni, Cil-y-coed, Cas-gwent a Threfynwy. Nid oes darpariaeth Dechrau'n Deg ym Mrynbuga a Rhaglan gan nad oes unrhyw blant cymwys yn yr ardal hon.

Math o Ofal Plant	Y Fenni		Cil-y-coed		Cas-gwent		Trefynwy		Cyfanswm	
	Darparwyr	Lleoedd	Darparwyr	Lleoedd	Darparwyr	Lleoedd	Darparwyr	Lleoedd	Darparwyr	Lleoedd
Gofal Dydd Llawn	1	6	0	0	0	0	2	12	3	18
Gwarchodwr Plant	1	2	1	2	0	0	1	2	3	6
Darpariaeth Dechrau'n Deg yn Unig	1	16	1	20	1	12	1	20	4	68
Cyfanswm	3	24	2	22	1	12	4	34	10	92

Mae un darparwr gofal dydd llawn yn y Fenni sy'n gallu darparu gofal plant i blant Dechrau'n Deg drwy gyfrwng y Gymraeg. Mae Dechrau'n Deg yn gweithio gyda lleoliadau cyfrwng Cymraeg yng Nghil-y-coed a Threfynwy gyda'r bwriad o'u cynnwys yn y dyfodol agos.

Nifer y lleoedd sydd wedi'u llenwi ac sydd eu hangen - Yn ôl Rheolwr Dechrau'n Deg, mae'r holl lleoedd yn y Fenni yn llawn ac mae'r ddarpariaeth yn Nhrefynwy a Chil-y-coed yn rhedeg ar 80% o gapasiti. Ar hyn o bryd dim ond 50% o gapasiti y mae Cas-gwent yn gweithredu ond mae'r nifer sy'n manteisio yn newid bob tymor.

Nifer y rhieni sy'n byw mewn ardal Dechrau'n Deg sy'n defnyddio gofal plant am ddim – O'r 149 o ymatebwyr a atebodd y cwestiwn hwn yn yr arolwg rhieni, dim ond 10.7% a ddywedodd eu bod yn cael gofal plant am ddim drwy Ddechrau'n Deg. Mae'r rhesymau a roddwyd dros beidio â chael mynediad at

ofal plant am ddim yn awgrymu nad oedd y rhan fwyaf o'r teuluoedd hyn yn gymwys ar gyfer Dechrau'n Deg. Yn ôl data a ddarparwyd i Lywodraeth Cymru, 16% yw canran y plant 2 oed sy'n gymwys i dderbyn Dechrau'n Deg yn Sir Fynwy.

Nifer y rhieni nad ydynt yn defnyddio gofal plant am ddim a rhesymu – Y prif resymau a roddir dros beidio â chael mynediad at ofal plant am ddim yw nad ydynt yn byw mewn ardal Dechrau'n Deg neu nad ydynt yn gwybod beth yw Dechrau'n Deg (yn debygol o fod oherwydd nad ydynt yn byw mewn ardal Dechrau'n Deg.) Dywedodd un ymatebwr nad oedd yn gallu cael mynediad i ddarpariaeth Dechrau'n Deg cyfrwng Cymraeg, nid oes angen i ddau ymatebwr gael mynediad at y ddarpariaeth ac roedd angen gofal plant a oedd yn cynnig oriau hirach ar bedwar ymatebydd.

Crynodeb o'r Cryfderau a'r Gwendidau Allweddol

Cryfderau:

- Mae'r nifer sy'n manteisio ar leoedd Dechrau'n Deg yn dda ac mae'r rhan fwyaf o deuluoedd sy'n gymwys yn defnyddio'r ddarpariaeth hon.
- Yn y Fenni, gall rhieni ddewis rhwng 3 lleoliad gwahanol, gan gynnwys gofal plant cyfrwng Cymraeg.
- Mae plant sy'n defnyddio Dechrau'n Deg yn gyffredinol yn cael y cymorth sydd ei angen arnynt mewn llawer o feysydd, gan gynnwys iechyd ac addysg.

Gwendidau:

- Mewn rhai ardaloedd, mae'r math o ofal plant sydd ar gael sy'n darparu lleoedd Dechrau'n Deg wedi'i gyfyngu i ofal sesiynol ac nid yw hyn yn bodloni anghenion rhieni sy'n gweithio.
- Dim ond yn y Fenni y mae gofal plant Dechrau'n Deg cyfrwng Cymraeg ar gael ar hyn o bryd.
- Nid yw Dechrau'n Deg ar gael ym mhob ardal; mae llawer o deuluoedd bregus mewn ardaloedd eraill o Sir Fynwy a allai elwa o'r ddarpariaeth rad ac am ddim hon ond nid ydynt yn gymwys i wneud hynny.

Darpariaeth Clwb Brecwast Rhad ac Am Ddim

Ar dymor yr hydref 2021, roedd 27 o ysgolion cynradd yn Sir Fynwy a oedd yn gweithredu clwb brecwast am ddim; mae gan ddwy ysgol ychwanegol glwb gofal plant cyn ysgol gyda ffi yn gwasanaethu'r ysgol yn lle hynny. Dim ond un ysgol gynradd yn ardal Cil-y-coed yn Sir Fynwy sydd heb fynediad i glwb brecwast o unrhyw fath. Nid oes unrhyw glybiau brecwast am ddim mewn unrhyw ysgol uwchradd yn Sir Fynwy.

Gwasanaethau a Defnydd	Nifer y Clybiau a'r Defnydd Fesul Ardal					
	Y Fenni	Cil-y-coed	Cas-gwent	Trefynwy	Brynbuga a Rhaglan	Cyfanswm
Cyfanswm y Clybiau Brecwast	8	7	5	6	1	27
Presenoldeb ar Gyfartaledd ar gyfer Brecwast am Ddim	293	139	160	155	46	793
Presenoldeb Cyfartalog ar gyfer Gofal Plant Cyn Ysgol	135	39	99	101	39	413

Mae pob un o'r 27 ysgol gynradd yn Sir Fynwy sy'n cymryd rhan yn y cynllun brecwast am ddim hefyd yn cynnig elfen gofal plant sy'n talu ffi i blant sy'n cyrraedd cyn i'r clwb brecwast am ddim ddechrau; fodd bynnag, ni weithredodd 3 o'r ysgolion cynradd hyn y ddarpariaeth hon yn ystod tymor yr hydref 2021 oherwydd Covid-19.

Deall Anghenion Rhieni/ Gofalwyr

Nifer yr Ymatebion i'r Arolwg Rhieni

- Cafwyd 443 o ymatebion i'r arolwg rhieni ac roedd y rhain wedi'u gwasgaru ar draws holl ardaloedd Sir Fynwy.
- Cafwyd mwy o ymatebion o ardal Cil-y-coed nag unrhyw ardal arall yn Sir Fynwy.
- Mae hon yn gyfradd ymateb gymharol isel o gymharu â phoblogaeth Sir Fynwy a nifer y teuluoedd y gwyddom eu bod yn defnyddio gofal plant, felly mae'r wybodaeth y gellir ei chael ohono yn gyfyngedig ac nid yw o reidrwydd yn gynrychioliadol o'r farchnad gofal plant cyfan.

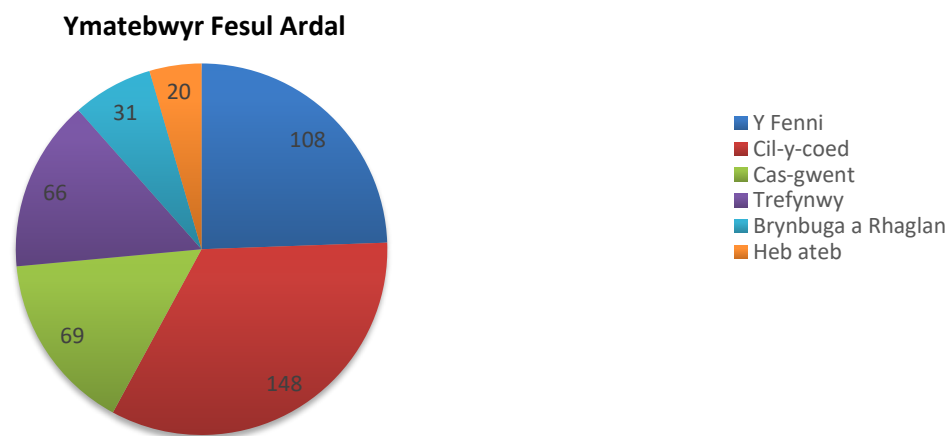

Dadansoddiad o Ddefnydd Presennol a'r Galw yn y Dyfodol am Ddarpariaeth Gofal Plant

Meithrin y Cyfnod Sylfaen – Roedd 118 o ymatebwyr yn cyrchu cyllid addysg gynnar (MCS) yn Sir Fynwy ynghyd â 9 ymatebydd arall yn cyrchu cyllid mewn awdurdod arall. Yr unig resymau pam nad oedd rhieni'n cael mynediad at y cyllid oedd eu bod yn defnyddio darparwr nad oedd wedi'i gymeradwyo ar gyfer y cyllid (1) ac nid oeddent yn gwybod beth ydoedd (1). Dywedodd 8 rhiant nad oedd yr agwedd ran-amser ohono yn addas i gefnogi anghenion rhieni sy'n gweithio a dywedodd un ymatebwr y dylai fod ar gael yn ehangach mewn mwy o ysgolion.

Dechrau'n Deg – Dywedodd 16 o ymatebwyr eu bod yn defnyddio darpariaeth Dechrau'n Deg a 133 o ymatebwyr sydd â phlant o'r oedran hwnnw nad ydynt yn defnyddio Dechrau'n Deg; nid oedd 15 o ymatebwyr yn siŵr a oeddent yn defnyddio'r ddarpariaeth ai peidio. Nododd 44 o ymatebwyr y rhesymau pam nad ydynt yn cael mynediad i Ddechrau'n Deg, a'r rheswm mwyaf poblogaidd oedd nad ydynt yn gymwys (12) neu nad yw ar gael yn eu hardal (12). Dywedodd 11 o ymatebwyr nad oeddent yn gwybod beth oedd darpariaeth Dechrau'n Deg ac ymatebodd 5 arall nad oedd yr oriau gofal plant Dechrau'n Deg sydd ar gael yn ddigon hir i'w hanghenion.

Y Cynnig Gofal Plant – O'r 82 o ymatebwyr sydd â phlant o'r oedran cywir, mae 78 (95%) ohonynt yn defnyddio'r Cynnig Gofal Plant. Dim ond 3 ymatebydd a ddywedodd nad oeddent yn cyrchu'r cyllid a'r rhesymau oedd nad oedd angen gofal plant arnynt (1), nid oeddent yn gweithio felly nid oeddent yn gymwys (1) ac ni atebodd un ymatebydd y cwestiwn.

Plant ag anghenion dysgu ychwanegol neu anabledd – Dywedodd 41 o ymatebwyr fod gan eu plentyn anabledd, dywedodd 61 o ymatebwyr fod gan eu plentyn anghenion addysgol arbennig neu anghenion dysgu ychwanegol. Er nad yw'n glir o'r arolwg faint o'r rheini sy'n defnyddio neu angen darpariaeth gofal plant, roedd 4 ymatebydd yn dymuno i'w gofal plant fod yn well am ddiwallu anghenion ychwanegol eu plentyn a dywedodd 16 o ymatebwyr fod diffyg gofal plant addas ar gyfer plant ag anghenion dysgu ychwanegol.

Gofal plant a ddefnyddir yn ystod y tymor - Yn ystod y tymor, y math o ofal plant a ddefnyddir fwyaf yw gofal plant anffurfiol am ddim gyda theulu neu ffrindiau (25%), gyda meithrinfeidd dydd preifat yn dilyn (22%) a chlybiau brecwast (14%). Ni ddywedodd neb eu bod wedi defnyddio crèche gollwng neu fyfyrwr. Dywedodd 66 o ymatebwyr (9%) nad oeddent yn defnyddio gofal plant yn ystod y tymor.

Gofal plant a ddefnyddir yn ystod gwyliau ysgol - Yn ystod gwyliau ysgol, y math o ofal plant a ddefnyddir fwyaf eto yw gofal plant anffurfiol am ddim gyda theulu neu ffrindiau (37%) ac yna meithrinfeidd dydd preifat (25%) a gofal gwyliau (19%). Nid oedd unrhyw atebwyr yn defnyddio cylch meithrin na crèche gollwng. Dywedodd 6 o ymatebwyr eu bod yn defnyddio cylch chwarae, ond mae'n rhaid eu bod yn defnyddio darparwr gofal diwrnod llawn, gan nad oes gennym unrhyw ofal sesiynol ar agor yn ystod gwyliau'r ysgol. Cofnododd 56 o ymatebwyr (10%) nad oeddent yn defnyddio unrhyw ofal plant yn ystod gwyliau'r ysgol ond cafwyd hefyd 70 yn llai o ymatebion ar gyfer y rhai sy'n defnyddio gofal plant yn ystod gwyliau ysgol o gymharu ag amser tymor, felly mae'n debygol bod y nifer wirioneddol yn uwch na hyn. Mae'n debygol y byddai rhai ymatebwyr yn cyfeirio at y darpariaethau chwarae sy'n rhedeg ledled y sir fel gofal gwyliau neu ddarpariaeth cynllun chwarae, er nad yw wedi'i ddisbarthu fel hynny.

Nifer yr oriau o ofal plant a ddefnyddir – Y nifer mwyaf cyffredin o oriau y mae gofal plant yn cael ei ddefnyddio yn ystod y tymor yw rhwng 6 a 10 awr (18% o ymatebwyr), ac yna 0 – 5 awr (16%) ac yna 26 – 30 awr (15%). Y nifer uchaf o oriau a ddefnyddiwyd yr wythnos yn ystod y tymor oedd 60 awr. Yn ystod gwyliau ysgol, y nifer mwyaf cyffredin o oriau y mae gofal plant yn cael ei ddefnyddio yw rhwng 0 – 5 awr (17%) ac yna 26 – 30 awr (16%). Y nifer uchaf o oriau a ddefnyddiwyd yr wythnos yn ystod gwyliau ysgol oedd 80 awr.

Costau gofal plant – Gwariodd y nifer uchaf o ymatebwyr (26%) rhwng £100 - £199 ar ofal plant yr wythnos, gyda 19% o ymatebwyr yn gwario rhwng £50 a £99 yr wythnos yn dilyn yn agos. Nid yw 17% o ymatebwyr yn gwario unrhyw beth ar ofal plant bob wythnos ond mae 5% o ymatebwyr yn gwario £300 neu fwy ar ofal plant bob wythnos.

Bodlonrwydd gofal plant – Roedd dros hanner (56%) yr holl ymatebwyr yn fodlon iawn ar y darparwyr gofal plant y maent yn eu defnyddio ar hyn o bryd. Roedd 120 o ymatebwyr (33%) yn eithaf bodlon ar y ddarpariaeth gofal plant a ddefnyddiwyd. Dim ond 7% o ymatebwyr oedd naill ai'n eithaf anfodlon neu'n anfodlon iawn â'r ddarpariaeth gofal plant y maent yn ei defnyddio.

Gwelliannau i ofal plant – Dywedodd 59 o ymatebwyr fod meysydd o ddarpariaeth gofal plant y mae angen eu gwella. Roedd y rhain yn cynnwys bod angen i ofal plant fod yn fwy fforddiadwy (15%), boreau cynharach ar gael (14%), nosweithiau hwyrach ar gael (14%), sesiynau mwy hyblyg ar gael (12%) a darpariaeth o ansawdd gwell (12%). Roedd y rhesymau a ychwanegwyd ar ben y gwymplen yn cynnwys nad yw'r gofal plant sydd ei angen arnynt yn bodoli (8%) a bod rhieni angen mwy o gefnogaeth gan ddarparwyr (2%).

Rhesymau dros beidio â defnyddio gofal plant – Roedd 297 o ymatebwyr wedi egluro'r rhesymau pam nad ydynt yn defnyddio gofal plant. Yr ymateb mwyaf cyffredin gan 17% o rieni oedd bod gofal plant yn rhy ddrud. Dilynwyd hyn yn agos (16%) gan rieni a oedd yn defnyddio gofal plant anffurfiol fel aelod o'r teulu neu ffrind. Rhesymau eraill oedd bod rhiant yn aros gartref a dim angen gofal plant (8%) a'r gofal plant oedd ar gael ddim yn ddigon hyblyg i'w hanghenion (8%).

Nifer y lleoedd cyfrwng Cymraeg a ddefnyddiwyd – Dywedodd 89% o ymatebwyr nad oeddent yn defnyddio gofal plant trwy gyfrwng y Gymraeg, mae 5% yn defnyddio darpariaeth cyfrwng Cymraeg ac roedd 6% yn ansicr. O'r ymatebwyr nad oeddent yn defnyddio gofal plant cyfrwng Cymraeg, byddai 9% yn hoffi gwneud hynny a byddai 17% yn ei ystyried. Dywedodd 63% o ymatebwyr eu bod am ddefnyddio gofal plant trwy gyfrwng y Saesneg. Er mai dim ond 66 o ymatebwyr a ddywedodd eu bod am ddefnyddio gofal plant cyfrwng Cymraeg neu y byddent yn ystyried ei ddefnyddio, rhoddodd 85 o ymatebwyr resymau am y problemau y maent yn eu hwynebu yn cael mynediad at y ddarpariaeth. Y rheswm mwyaf cyffredin oedd diffyg argaeledd darpariaeth cyfrwng Cymraeg (45%), yna pellter (22%) ac oriau annigonol o ofal (14%).

Syniadau am ofal plant – Y lefel uchaf o gytundeb i'r datganiadau oedd bod gofal plant yn rhy ddrud (223 o ymatebwyr) a bod ansawdd gofal plant yn uchel (207). Roedd 185 o ymatebwyr yn cytuno'n gryf eu bod yn fodlon ar eu gofal plant yn ystod y tymor ac roedd 179 o ymatebwyr yn cytuno'n gryf bod gofal plant yn darparu ar gyfer anghenion eu plant.

Effaith gwaith ac astudiaeth – Cafwyd 443 o ymatebion i'r problemau yn ymwneud â gofal plant sydd wedi effeithio arnynt hwy neu eu partner, a'r ymateb mwyaf oedd bod gofal plant yn achosi problemau yn y gwaith (47%). Dywedodd 17% o ymatebwyr fod materion gofal plant yn effeithio ar eu parhad yn y gwaith ac ymatebodd 16% fod materion gofal plant yn eu hatal rhag gweithio neu gael swydd.

Cynlluniau gofal plant y dyfodol – Dywedodd 47% o ymatebwyr y bydd angen mwy o ofal plant arnynt yn y dyfodol. O'r rhain, mae 18% o'r ymatebwyr yn meddwl y bydd angen meithrinfa ddydd breifat arnynt, ac yna 17% angen clwb cyn ysgol ac 17% angen clwb ar ôl ysgol. Mae 23% yn meddwl y bydd y gofal plant y bydd ei angen arnynt yn aros yr un fath ag y mae ar hyn o bryd.

Help tuag at gostau gofal plant – Mae 72% o ymatebwyr yn defnyddio talebau gofal plant neu ofal plant di-dreth i'w helpu tuag at gost gofal plant, mae 23% yn dal i ddefnyddio elfen gofal plant y credyd treth gwaith neu gredyd cynhwysol. Mae gweddill yr ymatebwyr naill ai'n defnyddio grant gofal plant i fyfyrwyr, cyfraniad cyflogwr ar gyfer gofal plant neu gymorth gofalwyr maeth.

Effaith Covid-19 – Dywedodd 9 o ymatebwyr fod ganddynt broblemau gofal plant yn ystod y pandemig ond bod y rhain bellach wedi'u datrys. Dywedodd 2 ymatebydd y byddant yn parhau i ddefnyddio llai o ofal plant oherwydd eu bod yn pryderu am heintiau ac amhariadau Covid-19.

Barn rhieni ar y gofal plant a gynigir - Gwnaed 185 o sylwadau ychwanegol am ofal plant ar ddiwedd yr arolwg a'r un mwyaf cyffredin (14%) oedd bod diffyg cyffredinol o ran argaeledd gofal plant ar draws Sir Fynwy. Roedd sylwadau eraill yn nodi bod diffyg cychwyniadau cynnar ar gael (9%), diffyg gofal ar ôl ysgol (8%) a diffyg gofal plant am bris rhesymol neu am ddim (8%).

Crynodeb o'r Cryfderau a'r Gwendidau Allweddol

Cryfderau:

- Mae gan y rhan fwyaf o ymatebwyr cymwys mynediad at gyllid gofal plant trwy ddarpariaeth Dechrau'n Deg, addysg gynnar neu'r Cynnig Gofal Plant.
- Mae llawer o ymatebwyr yn gallu cael rhyw fath o help tuag at gost gofal plant.
- Mae'r rhan fwyaf o ymatebwyr yn gallu cael mynediad at y ddarpariaeth gofal plant sydd ei hangen arnynt yn yr ardal o'u dewis.
- Mae'r rhan fwyaf o'r ymatebwyr yn fodlon ar y cyfan â'r gofal plant y maent yn ei ddefnyddio yn ystod y tymor a gwyliau'r ysgol.
- Mae'r rhan fwyaf o ymatebwyr yn ystyried bod y gofal plant y maent yn ei gyrchu o ansawdd uchel.

- Mae gan lawer o ymatebwyr drefniadau gofal plant dibynadwy.
- Mae llawer o ymatebwyr yn deall ble i gael gwybodaeth am ofal plant.

Gwendidau:

- Mae'r rhan fwyaf o ymatebwyr yn ystyried gofal plant yn rhy ddrud.
- Mae llawer o ymatebwyr wedi cael problemau yn y gwaith neu mewn hyfforddiant oherwydd materion gofal plant.
- Mae rhai ymatebwyr yn ystyried bod diffyg argaeledd gofal plant a rhestrau aros hir.
- Mae rhai ymatebwyr angen trefniadau gofal plant hirach a mwy hyblyg nad ydynt ar gael ar hyn o bryd.
- Nid yw rhai ymatebwyr sydd â phlant ag angen ychwanegol yn gallu dod o hyd i ofal plant addas

Darpariaeth Drawsffiniol

Mae gan Gyngor Sir Fynwy drefniadau trawsffiniol ar waith ar gyfer darpariaeth Feithrin y Cyfnod Sylfaen gyda phob un o'r chwe awdurdod cyfagos, pedwar yng Nghymru a dau yn Lloegr; felly, mae teuluoedd yn gallu manteisio ar eu hawl i addysg gynnar rhan amser (MCS) am ddim yn unrhyw un o'r awdurdodau lleol hyn.

Roedd nifer y plant o Sir Fynwy yr ydym yn ymwybodol ohonynt a ddefnyddiodd eu darpariaeth Feithrin y Cyfnod Sylfaen y tu allan i'r Awdurdod Lleol yn ystod tymor yr hydref 2021 fel a ganlyn:

Awdurdod Lleol	Nifer Plant Sir Fynwy
Casnewydd	Dim yr ydym yn ymwybodol ohonynt
Torfaen	3
Blaenau Gwent	Dim yr ydym yn ymwybodol ohonynt
Powys	Dim yr ydym yn ymwybodol ohonynt
Swydd Gaerloyw	13

Henffordd	12
CYFANSWM	28

Roedd y dadansoddiad o blant o'r tu allan i'r Awdurdod Lleol a ddefnyddiodd eu darpariaeth Feithrin Cyfnod Sylfaen yn Sir Fynwy yn ystod tymor yr hydref 2021 fel a ganlyn:

Awdurdod Lleol	Nifer sy'n Mynychu Lleoliad Nas Cynhelir	Nifer sy'n Mynychu Meithrinfa ALI	CYFANSWM
Casnewydd	3	11	14
Torfaen	0	0	0
Blaenau Gwent	1	2	3
Powys	1	4	5
Swydd Gaerloyw	0	2	2
Henffordd	1	0	1
CYFANSWM	6	19	25

O'r 127 o ymatebwyr i'r arolwg rhieni a oedd yn defnyddio darpariaeth Feithrin y Cyfnod Sylfaen, nododd 9 o ymatebwyr (7%) eu bod yn cael mynediad at hwn mewn awdurdod heblaw Sir Fynwy.

Ymgynghorwyd â chydweithwyr o'r Gwasanaeth Gwybodaeth i Deuluoedd mewn awdurdodau lleol cyfagos fel rhan o'r broses hon i holi ynghylch unrhyw gysylltiad y maent wedi'i gael gyda thrigolion Sir Fynwy yn defnyddio gofal plant yn eu hawdurdod lleol neu'n gwneud ymholiadau. Ymatebodd pob un ohonynt nad ydynt yn cofnodi a yw ymholiad yn dod o awdurdod lleol arall, felly nid oeddent yn gallu darparu unrhyw ddata defnyddiol.

Yn seiliedig ar y ffynonellau gwybodaeth ac adborth amrywiol a gawsom, mae'n ymddangos bod y mwyafrif helaeth o drigolion Sir Fynwy yn gallu cael mynediad at ofal plant addas neu ddarpariaeth Feithrin y Cyfnod Sylfaen o fewn yr Awdurdod Lleol. Mae'r rheini sydd am gael mynediad at ddarpariaeth

mewn awdurdod lleol gwahanol i'w hawdurdod eu hunain yn gallu gwneud hynny. Mae'r rhesymau am hyn yn dueddol o fod mai dyma'r lleoliad agosaf at ble maen nhw'n byw, ei fod yn agos at ble maen nhw'n gweithio felly mae'n fwy cyfleus neu'n nes at deulu neu ffrindiau sy'n darparu gofal plant cofleidiol anffurfiol. Mae mwyafrif y rhai sy'n defnyddio darpariaeth Feithrin y Cyfnod Sylfaen y tu allan i Sir Fynwy yn mynychu lleoliad yn Swydd Gaerloyw neu Swydd Henffordd. Efallai bod hyn, yn rhannol, oherwydd y ffaith eu bod yn gallu cael mynediad at 15 awr am ddim yn Lloegr, tra mai dim ond 10 awr yr ydym yn eu hariannu mewn lleoliad nas cynhelir a 12.5 awr mewn meithrinfa ysgol a gynhelir gan yr ALL.

Datblygu'r Gweithlu

Gellir crynhoi gwybodaeth am ddatblygu'r gweithlu a gafwyd drwy holiadur SASS fel a ganlyn:

- Yn ôl data SASS, ar hyn o bryd mae 461 o staff yn gweithio mewn lleoliadau gofal plant yn Sir Fynwy – 51 o warchodwyr plant a'u cynorthwywyr, 303 o staff mewn lleoliadau gofal dydd llawn, 55 mewn lleoliadau gofal sesiynol a 52 mewn gofal y tu allan i'r ysgol.
- Dim ond 11.7% o'r gweithlu gofal plant yn Sir Fynwy sydd heb unrhyw gymhwyster gofal plant ffurfiol ond mae un o'r rhain (0.2%) yn gweithio tuag at gymhwyster ar hyn o bryd; efallai bod mwy na hyn, gan na ofynnwyd hyn yn benodol yn y SASS.
- Mae 13% arall o staff wedi nodi bod ganddynt gymhwyster yn ymwneud â gofal plant neu chwarae ond nid ydynt wedi nodi pa gymhwyster sydd ganddynt.
- Yn ôl data SASS, y math o ofal plant sydd â'r nifer a'r ganran uchaf o staff heb gymhwyso yw gofal dydd llawn (15.2% o'r gweithlu gofal dydd llawn).
- Mae gan 74 o staff (16.1%) mewn lleoliadau gofal plant yn Sir Fynwy gymhwyster lefel 5 ac mae bron i dri chwarter y rhain yn gweithio mewn gofal dydd llawn; mae ymarferwr arall yn gweithio tuag at gymhwyster lefel 5.
- Mae gan 46.6% o'r gweithlu gofal plant gymhwyster lefel 3 ac mae gan 11.7% gymhwyster lefel 2.
- Mae gan 45.1% o warchodwyr plant CYPOP 5, mae gan 15.7% gymhwyster lefel 2, mae gan 45.1% gymhwyster lefel 3 ac mae gan 7.8% gymhwyster lefel 5.
- Mae gan 64% o'r staff sy'n gweithio mewn gofal dydd llawn gymwysterau lefel 3 neu uwch ac mae gan 9.2% arall gymhwyster lefel 2.
- Mae gan fwyafrif y gweithwyr gofal sesiynol (45.5%) gymhwyster lefel 3, mae gan 30.9% gymhwyster lefel 2 ac mae gan 21.8% gymhwyster lefel 5.
- Mewn lleoliadau cofrestredig y tu allan i oriau ysgol, mae gan 5.8% o staff gymhwyster lefel 5, mae gan 69.8% gymhwyster lefel 3 ac mae gan 1.9% gymhwyster lefel 2. Byddai'r canrannau'n is pe bai pob lleoliad anghofrestredig yn cael ei gynnwys, gan fod diffyg staff â chymwysterau addas yn aml yn rhwystr i gofrestru.
- Bu trosiant uchel o staff gofal plant yn ystod y flwyddyn ddiwethaf gyda 115 o ymarferwyr yn gadael eu cyflogaeth. Mae yna hefyd 31 o staff gofal plant ar gytundebau dim oriau ar hyn o bryd.

Mae Blynnyddoedd Cynnar Sir Fynwy yn trefnu rhaglen hyfforddi bob blwyddyn i sicrhau bod digon o gyrsiau ar gael ledled Sir Fynwy y gall y gweithlu gofal plant gael mynediad iddynt. Roedd y cyrsiau a gynigiwyd yn ystod tymor yr haf 2021 yn cynnwys Rheoli Ymddygiad, Diogelu, Hylendid Bwyd, Cymorth Cyntaf Pediatrig, Codi a Chario, ADY, Chwarae Awyr Agored a Chymorth Anymataliaeth. Oherwydd y pandemig Covid, mae mwyafrif y cyrsiau hyfforddi ers mis Mawrth 2020 wedi'u cynnal ar-lein neu drwy gyfuniad o ddysgu ar-lein ac wyneb yn wyneb. Rydym wedi ariannu'r cymhwyster Trawsnewid i Chwarae yn flaenorol ar gyfer ymarferwyr gofal plant sy'n gweithio mewn lleoliadau chwarae, er mwyn sicrhau bod lleoliadau'n gallu bodloni rheoliadau AGC a byddem yn hapus i wneud hynny eto pe bai angen.

Mae lleoliadau gofal plant yn Sir Fynwy yn adrodd am anawsterau sylweddol wrth recriwtio a chadw staff cymwys; mae'r neges hon wedi'i hadleisio gan y sefydliadau ambarél.

Covid-19 a Chynaliadwyedd

Mae pandemig Covid-19 wedi cael effaith sylweddol ar leoliadau gofal plant yn Sir Fynwy. Gofynnodd y SASS nifer o gwestiynau mewn perthynas â hyn ac mae'r ymatebion wedi'u crynhoi yn y tabl isod.

Math o Ofal Plant	Canran y Lleoliadau ag Achos Cadarnhaol	Canran y Lleoliadau a Gaeodd Dros Dro Oherwydd Covid-19	Canran y Lleoliadau Bodlon â'r Cyflenwad Cyfarpar Diogelu Personol	Canran y Lleoliadau sy'n Adrodd am Effaith ar Hyfforddiant neu Gymarebau Staff
Gwarchodwyr Plant	5%	66%	91%	20%
Gofal Dydd Llawn	42%	84%	94%	52%
Gofal Dydd Sesiynol	25%	67%	83%	17%
Gofal y Tu Allan i'r Ysgol	40%	100%	100%	60%

Adroddodd ymhell o dan hanner yr holl ddarparwyr gofal plant am achos cadarnhaol yn eu lleoliad pan wnaethant gwblhau eu datganiad SASS yn nhymor yr haf 2021. Rydym yn ymwybodol, fodd bynnag, y bu mwy o achosion yn nhymor yr hydref 2021 a dechrau tymor y gwanwyn 2022, felly mae'r nifer wirioneddol yn sylweddol uwch na hyn. Yn gyffredinol, caeodd 79% o ddarparwyr dros dro oherwydd Covid-19, ond nid yw hyn yn cynnwys y gwarchodwyr plant sydd wedi cau'n barhaol yn ystod y pandemig, llawer o'r rhain o ganlyniad uniongyrchol i Covid-19. Dywedodd y mwyafrif o ddarparwyr gofal dydd llawn a gofal y tu allan i oriau ysgol fod Covid-19 wedi cael effaith ar gymarebau hyfforddi neu staffio. Y math o ofal plant sydd i'w weld wedi'i effeithio fwyaf gan y pandemig Covid-19 yw gofal y tu allan i oriau ysgol.

Yn ystod blwyddyn academiaidd 2020-2021, roedd y nifer a fanteisiodd ar leoedd gofal plant yn is ar draws pob math o ofal plant, er mai lleoliadau gofal dydd llawn a gafodd eu heffeithio lleiaf. Roedd hyn yn bennaf oherwydd bod mwy o rieni a gofalwyr yn gweithio gartref ac nad oedd angen gofal plant arnynt o reidrwydd. Roedd pryder hefyd ynghylch cyfraddau heintiau, felly dewisodd rhai teuluoedd wneud trefniadau eraill yr oeddent yn teimlo eu bod yn peri llai o risg. Unwaith eto, y math o ofal plant yr effeithiwyd arno fwyaf gan hyn oedd gofal y tu allan i'r ysgol. Mae'r nifer sy'n manteisio ar leoedd gofal

plant wedi cynyddu yn ystod blwyddyn academiaidd 2021-22 ond mae clybiau ar ôl ysgol yn dal i weld llai o alw am leoedd, a allai achosi problemau cynaliadwyedd i rai darparwyr yn y dyfodol.

Mae pandemig Covid-19 wedi cael effaith ariannol ar ddarparwyr gofal plant; fodd bynnag, mae'r grantiau cynaliadwyedd a ffrydiau ariannu eraill sydd wedi bod ar gael i leoliadau wedi lleihau'r effaith hon yn sylweddol ac, ar hyn o bryd, nid oes gennym unrhyw ddarparwyr gofal plant yn Sir Fynwy sy'n adrodd eu bod yn wynebu anawsterau ariannol. Yn ystod blwyddyn ariannol 2020-2021, dyfarnwyd cyfanswm o £183,792 mewn grantiau cynaliadwyedd a rhannwyd hwn rhwng 39 o leoliadau; gellir rhannu hyn fel 5 gwarchodwr plant, 18 lleoliad gofal dydd llawn, 6 lleoliad gofal sesiynol a 10 darparwr y tu allan i oriau ysgol. Hyd yn hyn, ym mlwyddyn ariannol 2021-2022, mae cyfanswm o £94,184 wedi'i ddyfarnu mewn grantiau cynaliadwyedd i 22 o leoliadau; gellir dadansoddi hyn fel 4 gwarchodwr plant, 9 lleoliad gofal dydd llawn, 3 lleoliad gofal sesiynol a 6 darparwr y tu allan i oriau ysgol.

Dadansoddiad Bylchau a Meysydd i'w Gwella

Ar y cyfan, mae ansawdd y ddarpariaeth gofal plant yn Sir Fynwy yn dda iawn ac mae darpariaeth ddigonol i fodloni anghenion y rhan fwyaf o deuluoedd; fodd bynnag, mae rhai bylchau yn y ddarpariaeth sydd wedi'u nodi ac y mae angen mynd i'r afael â nhw.

Mathau a Lleoliad Gofal Plant

Mae cyfanswm nifer y darparwyr gofal plant yn Sir Fynwy wedi amrywio dros y chwe blynedd diwethaf, fel y dangosir yn y tabl isod:

Math o Ofal Plant	Nifer y Darparwyr Gofal Plant fesul Blwyddyn					
	2017	2018	2019	2020	2021	2022
Gwarchodwyr Plant	46	54	64	60	52	44
Gofal Dydd Llawn	23	24	25	27	30	31
Gofal Dydd Sesiynol	18	19	20	17	13	12
Gofal y Tu Allan i'r Ysgol	18	20	20	22	20	25
Chwarae Mynediad Agored	8	8	8	8	8	9
Crèches	1	0	0	0	0	0
Nanis	0	0	0	0	2	2
Cyfanswm	114	125	137	134	125	123

Er bod mwy o leoliadau nag oedd pan wnaethom gwblhau'r ADGP llawn ddiwethaf yn 2017, mae cyfanswm nifer y darparwyr gofal plant wedi gostwng bob blwyddyn ers 2019. Credir bod hyn yn bennaf o ganlyniad i bandemig Covid-19 a'r gobaith yw y bydd y darlun hwn yn gwella wrth i ni ddechrau symud allan o'r pandemig.

Er gwaethaf hyn, mae'n ymddangos bod digon o leoedd gofal plant ym mhob rhan o Sir Fynwy i fodloni'r galw presennol. Cynigir ystod dda o wasanaethau gan y darparwyr hyn ac maent yn ddigon hyblyg ar y cyfan i fodloni anghenion teuluoedd.

Mae dosbarthiad daearyddol darpariaeth gofal plant yn Sir Fynwy yn dda ac yn berthynol i boblogaeth a nodweddion pob ardal. Mae'r nifer uchaf o leoliadau gofal plant wedi'u lleoli yn y Fenni a Chil-y-coed, yna Cas-gwent a Threfynwy, gyda Brynbuga a Rhaglan â'r nifer lleiaf o leoliadau a lleoedd gofal plant.

Yn seiliedig ar y data a ddarparwyd gan leoliadau gofal plant trwy eu datganiad SASS, ac yna o gymharu hyn â'r galw am ofal plant fel y dangoswyd mewn arolygon rhieni ac ymatebion ymgynghori gan randdeiliaid, mae'n ymddangos bod darpariaeth ddigonol o warchodwyr plant, gofal dydd llawn, gofal sesiynol ac ar ôl ysgol yn gyffredinol ond mae pocedi bach lle mae'r ddarpariaeth yn dynn.

Gwarchodwyr plant yw'r un math o ofal plant lle'r ydym wedi gweld gostyngiad sylweddol yn y darparwyr a'r lleoedd sydd ar gael dros yr ychydig flynyddoedd diwethaf; mae nifer y gwarchodwyr plant wedi gostwng 31% o 64 ym mis Mawrth 2019 i 44 ar hyn o bryd. Yn ystod ein hymgyngoriad â rhanddeiliaid, cododd Swyddog Cyflawni PaCE hyn yn benodol fel pryder a dywedodd fod hyn wedi'i gwneud yn anodd iddynt leoli plant er mwyn galluogi rhieni neu ofalwyr i gael mynediad at gyfleoedd gwaith neu hyfforddiant.

Mae gofal dydd llawn yn tyfu yn Sir Fynwy ac mae lleoedd wedi'u gwasgaru ledled Sir Fynwy, gyda darparwyr ym mhob un o'r pum ardal. Mae data SASS yn awgrymu bod nifer sylweddol o leoedd gwag, ond mae'n ymddangos bod hyn yn cael ei wrth-ddweud gan nifer y plant ar restrau aros, y mae llawer ohonynt yn yr un lleoliadau sy'n adrodd am leoedd gwag. Mae ein sgysiau gyda darparwyr gofal dydd llawn yn awgrymu bod y galw am leoedd wedi cynyddu yn yr ychydig flynyddoedd diwethaf, yn enwedig ar gyfer plant iau o dan 3 oed; mae hyn yn arbennig o amlwg mewn meithrinfeydd dydd. Mae cyflwyno gofal plant am ddim i blant 2 oed yn debygol o gynyddu'r galw hwn, felly efallai y bydd angen mwy o leoedd gofal plant mewn lleoliadau gofal dydd llawn yn y dyfodol.

Mae nifer y darparwyr gofal sesiynol wedi gostwng 33% yn y 5 mlynedd diwethaf ond mae hyn yn bennaf oherwydd bod llawer o ddarparwyr wedi newid eu cofrestriad i ofal dydd llawn er mwyn bodloni anghenion a gofynion rhieni sy'n gweithio, gyda theuluoedd yn gofyn am oriau hirach ers cyflwyno'r Cynnig Gofal Plant. Rydym wedi colli dau leoliad gofal sesiynol mewn ardaloedd gwledig, a gafodd eu gorfodi i gau oherwydd galw cyson isel. Nid yw gofal sesiynol ar gael ym Mrynbuga a Rhaglan ond mae lleoliadau gofal dydd llawn a gwarchodwyr plant yn yr ardal hon yn darparu gofal sesiynol, felly nid yw'n fwllch

sylweddol ac nid yw wedi'i godi fel pryder gan randdeiliaid na thrwy'r arolwg rhieni. Eto, gallai cyflwyno gofal plant am ddim i blant 2 oed gynyddu'r galw am ofal sesiynol ac efallai y bydd angen datblygu darpariaeth ychwanegol neu ehangu'r ddarpariaeth bresennol.

Mae clybiau brecwast am ddim mewn mwy na 90% o ysgolion cynradd, felly ychydig iawn o alw sydd am ofal cyn ysgol a dim ond un ysgol gynradd yng Nghil-y-coed sydd heb ryw fath o ofal cyn ysgol ar y safle. Mae mwyafrif y clybiau ar ôl ysgol bellach wedi'u cofrestru gydag AGC, felly gall rhieni gael cymorth ariannol i helpu tuag at gost eu gofal plant. Er bod mwy o ddarpariaeth ar ôl ysgol yn y Fenni nag unrhyw ardal arall o Sir Fynwy, mae'n ymddangos bod y galw'n uwch ac yn ddiweddar mae rhieni yn yr ardal hon sydd wedi methu â dod o hyd i ofal ar ôl ysgol i ddiwallu eu hanghenion wedi cysylltu â ni. Mae cyflenwad cyfyngedig o glybiau gwyliau ac nid ydynt ar gael ym mhob ardal o Sir Fynwy; fodd bynnag, mae llawer o warchodwyr plant a lleoliadau gofal dydd llawn hefyd yn darparu gofal gwyliau ac nid yw hyn wedi'i godi fel pryder yn yr arolwg rhieni.

Nid oes unrhyw ddarpariaeth chwarae mynediad agored cofrestredig yn Sir Fynwy a dim ond yn ystod gwyliau ysgol y mae'r ddarpariaeth chwarae anghofrestredig ar gael; nid oes darpariaeth chwarae yn ardal Brynbuga a Rhaglan.

Mae'r un crèche a gofrestrwyd gydag AGC pan gwblhawyd y SASS wedi dadgofrestru ers hynny ac nid yw ar agor bellach. Nid ydym yn ymwybodol o unrhyw crèches anghofrestredig sy'n gweithredu yn Sir Fynwy.

Dim ond dwy nani yn Sir Fynwy sydd wedi'u cofrestru drwy'r cynllun cymeradwyo gwirfoddol ac nid oes gennym unrhyw wybodaeth yn ymwneud ag unrhyw nanis sy'n gweithredu o fewn yr awdurdod, er ein bod yn gwybod bod rhieni'n defnyddio nani ar gyfer gofal plant.

Meysydd i'w Gwella:

- *Cefnogi gwarchodwyr plant presennol i atal y llif o ddadgofrestriadau a recriwtio gwarchodwyr plant newydd ym mhob ardal yn Sir Fynwy.*
- *Parhau i fonitro'r nifer sy'n manteisio ar leoedd mewn lleoliadau gofal dydd llawn a gofal sesiynol ac ymestyn y ddarpariaeth bresennol neu ddatblygu darpariaeth ychwanegol, i ddarparu ar gyfer cyflwyno gofal plant am ddim i bob plentyn 2 oed.*
- *Datblygu neu ehangu gofal ar ôl ysgol yn ardal Y Fenni.*
- *Cynyddu nifer y clybiau gwyliau a'r ystod o ofal plant sydd ar gael yn ystod gwyliau ysgol.*
- *Mae angen chwarae mynediad agored yn ystod y tymor, yn ogystal â gwyliau ysgol, a rhaid i'r ddarpariaeth hon fod yn hygyrch i deuluoedd sy'n byw ym Mrynbuga a Rhaglan neu ardaloedd mwy gwledig.*
- *Mae angen mwy o wybodaeth mewn perthynas â nanis sy'n gweithredu yn Sir Fynwy.*

Ystod Oedran

Dim ond 55 o blant dan 1 oed sy'n defnyddio gofal plant yn Sir Fynwy ac mae 89% o'r rhain yn mynychu lleoliad gofal dydd llawn. Mae 80% o'r 322 o blant 1 oed sy'n defnyddio gofal plant hefyd yn gwneud hynny mewn lleoliad gofal dydd llawn.

Mae mwyafrif y lleoedd mewn gofal sesiynol yn cael eu cymryd gan blant 2 oed; serch hynny, nid yw hyn ond yn cyfrif am 20% o'r holl blant 2 oed sy'n defnyddio gofal plant, tra bod 67% yn defnyddio gofal plant mewn lleoliad gofal dydd llawn.

Yn ôl data SASS, mae 1,120 o leoedd gofal plant yn cael eu defnyddio gan blant 3 – 4 oed, er y gall rhai o'r rhain fod yr un plant sy'n defnyddio lleoliadau lluosog. Mae data poblogaeth ar gyfer 2020 yn awgrymu bod 1,795 o blant rhwng 3 a 4 oed, felly mae'n ymddangos bod tua 62% o'r grŵp oedran hwn yn defnyddio gofal plant ar hyn o bryd.

Mae mwyafrif y plant 5 – 11 oed sy'n defnyddio gofal plant yn gwneud hynny mewn clwb y tu allan i oriau ysgol (77% ar gyfer plant 5-7 oed ac 88% ar gyfer plant 8-11 oed).

Dim ond i blant 5 – 11 oed y mae darpariaeth chwarae a gofal ar gael.

Ychydig iawn o blant dan 5 oed sy'n defnyddio clybiau gwyliau; serch hynny, mae'r rhan fwyaf o warchodwyr plant a mwy na 40% o leoliadau gofal dydd llawn yn cynnig gofal gwyliau ac mae lleoedd ar gael ym mhob ardal o Sir Fynwy ar gyfer y grŵp oedran hwn.

Mae gwarchodwyr plant yn gallu darparu ar gyfer yr ystod oedran fwyaf o blant, o 0 – 14 oed. Yn ôl data SASS, nid oes unrhyw warchodwyr plant a all gwarchod plant 15 – 17 oed; fodd bynnag, ar hyn o bryd nid oes galw am leoedd ar gyfer y grŵp oedran hwn. Dim ond un gwarchodwr plant sy'n nodi y gall gwarchod plant 12 – 14 oed ond, unwaith eto, ychydig iawn o alw sydd ar gyfer y grŵp oedran hwn.

Nid oes unrhyw feysydd arwyddocaol i'w gwella mewn perthynas ag ystod oedran.

Oriau Agor

Mae'r rhan fwyaf o warchodwyr plant a lleoliadau gofal dydd llawn yn cynnig ystod o hyd o sesiynau er mwyn bodloni anghenion unigol teuluoedd yn ystod y diwrnod gwaith arferol.

Mae mwyafrif y gwarchodwyr plant a darparwyr gofal dydd llawn yn gweithredu rhwng 8.30yb a 5.30yh ac mae darparwyr ym mhob ardal yn Sir Fynwy sy'n gweithredu o 8yb a hyd at 6yh.

Mae 17 o warchodwyr plant a 9 lleoliad gofal dydd llawn yn agor cyn 8yb ac mae un o'r rhain yn cynnig gofal plant mor gynnar â 6yb. Mae un gwarchodwr plant yng Nghil-y-coed sydd ar agor tan 10yh ond nid oes gofal plant ar gael ar ôl 10yh nac ar benwythnosau a dim ond un gwarchodwr plant yn y Fenni sy'n dweud y byddai'n fodlon ystyried gofal dros nos.

Mae 11 o'r 14 clwb ar ôl ysgol ar agor tan 6yh; mae un ar agor tan 5yh yn unig gan nad yw wedi'i gofrestru felly mae'n rhaid iddo redeg llai na dwy awr ond nid yw hyn o reidrwydd yn bodloni anghenion y rhan fwyaf o deuluoedd sy'n gweithio.

Dim ond 8% o'r rhai a ymatebodd i'r arolwg rhieni a ddywedodd mai'r rheswm nad oeddent yn cyrchu gofal plant oedd oherwydd nad yw'r gofal plant sydd ar gael yn ddigon hyblyg i ddiwallu eu hanghenion. Teimlai 14% o'r ymatebwyr y gellid gwella gofal plant pe bai boreau cynharach a min nos hwyrach ar gael a dywedodd 12% y byddai gofal plant mwy hyblyg yn welliant.

Meysydd i'w Gwella:

- *Mae angen mwy o ddarpariaeth yn ystod oriau annodweddiadol megis cyn 8yb, ar ôl 6yh, dros nos ac ar benwythnosau.*

Darpariaeth Gofal Plant Cyfrwng Cymraeg

Mae prinder sylweddol o ddarpariaeth gofal plant cyfrwng Cymraeg yn Sir Fynwy. Dim ond un cylch meithrin sydd yn y Fenni yn cynnig gofal dydd llawn, dau gylch meithrin yng Nghil-y-coed a Threfynwy yn cynnig gofal sesiynol ac un lleoliad gwarchod plant dwyieithog yn y Fenni. Roedd clwb ar ôl ysgol yn arfer bod yn gysylltiedig ag ysgol Gymraeg y Fenni ond fe gaeodd hwn yn ystod y pandemig ac nid oedd wedi ailagor pan gwblhawyd y SASS. Nid oes gofal y tu allan i oriau ysgol na darpariaeth chwarae mynediad agored yn gweithredu drwy gyfrwng y Gymraeg.

Mae pob darparwr gofal dydd llawn a gofal sesiynol nad ydynt yn lleoliadau cyfrwng Cymraeg yn disgrifio eu hunain fel Saesneg gyda rhai elfennau dwyieithog. Serch hynny, disgrifir y mwyafrif o warchodwyr plant (64%) a darparwyr y tu allan i oriau ysgol (68%), a phob darpariaeth chwarae fel un Saesneg.

O'r 85 o ymatebwyr a roddodd resymau am y problemau y maent yn eu hwynebu nad ydynt yn gallu cael mynediad at ofal plant cyfrwng Cymraeg, dywedodd 45% fod diffyg argaeledd darpariaeth cyfrwng Cymraeg, dywedodd 22% mai dyna oedd y pellter a dywedodd 14% fod oriau annigonol o ofal plant.

Meysydd i'w Gwella:

- *Annog darparwyr cyfrwng Cymraeg presennol i ymestyn eu horiau ac ystyried darparu gofal plant yn ystod gwyliau ysgol.*

- *Datblygu darpariaeth gofal plant cyfrwng Cymraeg o bob math o ofal plant i sicrhau bod darpariaeth ym mhob ardal o Sir Fynwy.*
- *Annog pob lleoliad gofal plant i ddarparu o leiaf rhai elfennau dwyieithog.*
- *Cynyddu nifer y lleoedd Dechrau'n Deg cyfrwng Cymraeg.*

Darpariaeth Gofal Plant ar gyfer Gwahanol Gategoriau Ieithyddol

Yn ôl data poblogaeth Rhagfyr 2020, mae 96.5% o boblogaeth Sir Fynwy yn Wyn Prydeinig, Gwyddelig neu arall a dim ond 3.5% yn Ddu, Asiaidd neu leiafrif ethnig arall; felly, byddai'n anodd datblygu darpariaeth gofal plant cynaliadwy mewn ieithoedd gwahanol ac nid oes angen er mwyn bodloni gofynion presennol teuluoedd yn yr awdurdod lleol.

Dywed un gwarchodwr plant ei fod yn defnyddio Ffrangeg yn ei leoliad ac mae dau leoliad gofal dydd llawn yn defnyddio Sbaeneg ond mae'n debygol mai hyn er mwyn darparu cyfleoedd dysgu i'r plant yn hytrach na diwallu angen iaith unigol plentyn yn ei leoliad.

Nid oes unrhyw feysydd arwyddocaol i'w gwella mewn perthynas â gwahanol ieithoedd, ac eithrio Cymraeg neu Saesneg.

Fforddiadwyedd Gofal Plant

Mae fforddiadwyedd yn cael ei amlygu gan rieni a rhanddeiliaid fel rhwystr i ofal plant.

Roedd 50% o'r ymatebwyr i'r arolwg rhieni yn cytuno â'r datganiad bod gofal plant yn rhy ddrud a'r rheswm mwyaf poblogaidd a roddwyd dros beidio â chael mynediad at ofal plant oedd ei fod yn rhy ddrud, crybwyllwyd hyn gan 17% o'r ymatebwyr. Teimlai 15% o'r ymatebwyr y gellid gwella gofal plant pe bai'n fwy fforddiadwy.

O'r ymatebwyr hynny a nododd eu bod yn cael cymorth tuag at gost gofal plant, mae 72% yn defnyddio cynlluniau talebau gofal plant a gofal plant di-dreth, tra bod 23% yn dal i ddefnyddio elfen gofal plant credyd treth gwaith neu gredyd cynhwysol.

Mae bron pob darpariaeth gofal plant yn Sir Fynwy, ar wahân i ddau glwb ar ôl ysgol, wedi'u cofrestru gydag AGC fel bod rhieni a gofalmwyr yn gallu cael mynediad at gyllid tuag at gost eu gofal plant.

Mae 86% o warchodwyr plant, 97% o ddarparwyr gofal dydd llawn a 50% o leoliadau gofal sesiynol wedi'u cofrestru ar gyfer y Cynnig Gofal Plant. Mae'r nifer sy'n manteisio ar gyllid y Cynnig Gofal Plant yn dda iawn yn Sir Fynwy.

Meysydd i'w Gwella:

- *Annog a chefnogi clybiau y tu allan i oriau ysgol presennol ac unrhyw leoliadau gofal plant newydd a ddatblygir i gofrestru gydag AGC.*
- *Cefnogi lleoliadau gofal plant i symud drosodd i'r system ddigidol newydd ar gyfer y Cynnig Gofal Plant.*
- *Parhau i hyrwyddo'r cynlluniau amrywiol a chymorth ariannol sydd ar gael i rieni a gofalwyr i helpu gyda chost gofal plant.*

Asesiad o Ddigonolrwydd Gofal Plant – Cynllun Gweithredu

Mae'r Cynllun Gweithredu wedi'i ddatblygu i fynd i'r afael â bylchau a amlygwyd yn yr Asesiad o Ddigonolrwydd Gofal Plant hwn ac i leihau'r rhwystrau sy'n atal teuluoedd rhag cael mynediad at ofal plant yn Sir Fynwy.

Targed	Pam y mae'n Ofynnol?	Pa fodd y Cyflawnir ef ?	Sut bydd yn cael ei Fonitro?	Amserlen
Cofrestru 10 gwarchodwr plant newydd ar draws Sir Fynwy a chefnogi darparwyr presennol i gynnal o leiaf y lefel bresennol o ddarpariaeth.	<p>Mae trosiant uchel o warchodwyr plant bob amser oherwydd natur fyrhoedlog y swydd, ond roedd hyn hyd yn oed yn fwy o broblem yn ystod y pandemig ac mae cyfanswm nifer y gwarchodwyr plant wedi gostwng yn sylweddol.</p> <p>Gwarchodwyr plant sydd yn y sefyllfa orau i ddarparu gofal plant yn ystod oriau annodweddiadol.</p>	<p>Gweithio gyda Pacey ar ymgyrch recriwtio a hyrwyddo hyn yn eang.</p> <p>Darparu sesiynau briffio gwarchodwyr plant a chefnogaeth barhaus trwy'r broses gofrestru.</p> <p>Parhau i gynnig cymorth ariannol ar gyfer hyfforddiant CYPOP5 a grantiau cychwyn.</p>	<p>Bydd nifer y gwarchodwyr plant sydd newydd gofrestru a gwarchodwyr plant sydd wedi'u dadgofrestru yn cael eu monitro trwy adroddiadau misol AGC.</p> <p>Monitro'r nifer sy'n manteisio ar hyfforddiant CYPOP a nifer y grantiau cychwyn i warchodwyr plant a ddyfernir bob tymor.</p>	Mawrth 2025

Asesiad o Ddigonolrwydd Gofal Plant Sir Fynwy 2022 – 2027 Adroddiad Llawn gydag Atodiadau

<p>Datblygu 3 darparwr gofal dydd llawn neu ofal sesiynol neu ymestyn y ddarpariaeth bresennol i gynnig mwy o leoedd i blant 2 oed.</p>	<p>Mae lleoedd i blant dan 5 oed yn brin mewn rhai ardaloedd yn Sir Fynwy ac, er bod sesiynau gwag, nid yw bob amser yn bosibl cynnig lle llawn amser.</p> <p>Mae cyflwyno gofal plant am ddim i bob plentyn 2 oed yn debygol o waethygu'r sefyllfa hon.</p>	<p>Monitro'r nifer sy'n manteisio ar leoedd mewn lleoliadau gofal dydd llawn a gofal sesiynol drwy'r nifer sy'n manteisio ar Ddechrau'n Deg, MCS a'r Cynnig Gofal Plant, yn ogystal â chyfathrebu rheolaidd â darparwyr.</p> <p>Cynnig cyngor a chymorth ynghyd â chymhellion ariannol i ddatblygu darpariaeth newydd neu gynyddu lleoedd.</p>	<p>Bydd nifer y lleoliadau'n cael eu monitro drwy adroddiadau misol AGC a bydd y nifer sy'n manteisio ar leoedd yn cael ei fonitro bob tymor.</p> <p>Bydd grantiau datblygu yn cael eu monitro trwy adroddiadau chwarterol CSG.</p>	<p>Medi 2025</p>
<p>Datblygu clwb ar ôl ysgol yn ardal y Fenni neu gynyddu nifer y lleoedd ar ôl ysgol a gynnig mewn lleoliad presennol.</p>	<p>Yr adborth a dderbyniwyd gan rieni yw bod prinder lleoedd ar ôl ysgol mewn rhai rhannau o'r Fenni, yn enwedig y rhai sy'n gweithredu tan o leiaf 5.30yh i ddiwallu anghenion rhieni sy'n gweithio.</p>	<p>Bydd Swyddog Datblygu Gofal Plant yn gweithio'n agos gyda Chlybiau Plant Cymru i ddatblygu darpariaeth ychwanegol ar ôl ysgol.</p> <p>Darperir grantiau datblygu.</p>	<p>Bydd nifer y lleoliadau'n cael eu monitro drwy adroddiadau misol AGC a bydd y nifer sy'n manteisio ar leoedd yn cael ei fonitro bob tymor.</p> <p>Bydd grantiau datblygu yn cael eu monitro trwy adroddiadau chwarterol CSG.</p>	<p>Mawrth 2023</p>

Asesiad o Ddigonolrwydd Gofal Plant Sir Fynwy 2022 – 2027 Adroddiad Llawn gydag Atodiadau

<p>Datblygu 2 glwb gwyliau ychwanegol mewn gwahanol ardaloedd o Sir Fynwy.</p>	<p>Mae angen cynyddu'r ystod o ofal plant sydd ar gael yn ystod gwyliau ysgol i ddiwallu anghenion rhieni sy'n gweithio.</p>	<p>Bydd Swyddog Datblygu Gofal Plant yn gweithio'n agos gyda darparwyr presennol i ehangu eu darpariaeth.</p> <p>Cynnig cymhellion ariannol fel grantiau datblygu a chynaliadwyedd i dalu costau cychwyn a chyfran o gostau rhedeg.</p>	<p>Bydd hyn yn cael ei gynnwys fel targed ar gyfer y Grant Gofal Plant a Chwarae a'i fonitro trwy adroddiadau cynnydd chwarterol.</p>	<p>Gorffennaf 2024</p>
<p>Datblygu darpariaeth chwarae mynediad agored ym Mrynbuga a Rhaglan ac ardaloedd gwledig.</p>	<p>Dim ond yn y pedair prif dref y mae chwarae mynediad agored ar gael ar hyn o bryd ac nid oes dim ar gael yn ystod y tymor.</p>	<p>Gweithio'n agos gyda'r Grŵp Monitro Chwarae i ymestyn y ddarpariaeth chwarae mynediad agored ar draws yr awdurdod.</p>	<p>Bydd hyn yn cael ei adolygu a'i fonitro fel rhan o'r Asesiad o Ddigonolrwydd Cyfleoedd Chwarae.</p>	<p>Mawrth 2025</p>
<p>Cynyddu oriau agor o leiaf 1 darparwr gofal plant presennol ym mhob un o'r 5 ardal i gynnwys oriau annodweddiadol megis cyn 8yb, ar ôl 6yh, dros nos ac ar benwythnosau.</p>	<p>Mae diffyg gofal plant ar gael i ddiwallu anghenion rhieni sy'n gweithio oriau annodweddiadol fel gweithwyr sifft a'r rhai sy'n gweithio ar benwythnosau.</p>	<p>Cynnig cymhellion ariannol i annog darparwyr gofal plant presennol i ymestyn eu horiau agor ac i ddarparu gofal plant yn ystod oriau annodweddiadol.</p>	<p>Bydd GGiD yn anfon ffurflenni diweddarau at ddarparwyr gofal plant yn flynyddol a bydd y cyflenwad gofal plant yn cael ei ddiweddarau yn unol â hynny a'i gymharu â'r flwyddyn flaenorol.</p>	<p>Mawrth 2027</p>

<p>Sefydlu cylch meithrin yng Nghas-gwent ac un arall ym Mrynbuga a Rhaglan fel bod gan bob un o bum ardal Sir Fynwy ddarpariaeth cyn-ysgol cyfrwng Cymraeg.</p>	<p>Ar hyn o bryd nid oes unrhyw ddarpariaeth cyn-ysgol cyfrwng Cymraeg yng Nghas-gwent na Brynbuga a Rhaglan.</p> <p>Mae diffyg darpariaeth cyfrwng Cymraeg a phellter o'r ddarpariaeth bresennol wedi'i godi gan rieni fel rheswm dros beidio â defnyddio gofal plant cyfrwng Cymraeg.</p>	<p>Bydd Blynyddoedd Cynnar Sir Fynwy yn gweithio'n agos gyda Mudiad Meithrin i ddatblygu darpariaeth cyn-ysgol cyfrwng Cymraeg ychwanegol.</p> <p>Cynnig cymhellion ariannol fel grantiau datblygu a chynaliadwyedd i dalu costau cychwyn a chyfran o gostau rhedeg.</p>	<p>Mae nifer y lleoedd gofal plant cyfrwng Cymraeg wedi'u cynnwys yn y Cynllun Strategol Cymraeg mewn Addysg (CSCA) ac adolygir hwn bob tymor.</p>	<p>Mawrth 2027</p>
<p>Annog darparwyr cyfrwng Cymraeg presennol i ymestyn eu horiau ac ystyried darparu gofal plant yn ystod gwyliau ysgol.</p>	<p>Nid oes digon o ddarpariaeth gofal plant cyfrwng Cymraeg, yn enwedig gofal dydd llawn a gofal plant yn ystod gwyliau ysgol, i ddiwallu anghenion rhieni sy'n gweithio.</p>	<p>Bydd Blynyddoedd Cynnar Sir Fynwy yn gweithio'n agos gyda Mudiad Meithrin a'r darparwyr presennol i ehangu'r ddarpariaeth gofal plant cyfrwng Cymraeg.</p> <p>Darperir grantiau datblygu.</p>	<p>Mae nifer y lleoedd gofal plant cyfrwng Cymraeg wedi'u cynnwys yn y Cynllun Strategol Cymraeg mewn Addysg (CSCA) ac adolygir hwn bob tymor.</p>	<p>Mawrth 2027</p>

Asesiad o Ddigonolrwydd Gofal Plant Sir Fynwy 2022 – 2027 Adroddiad Llawn gydag Atodiadau

<p>Agor darpariaeth ar ôl ysgol yn y 2 ysgol gynradd cyfrwng Cymraeg.</p>	<p>Ar hyn o bryd nid oes gofal cyfrwng Cymraeg y tu allan i oriau ysgol ar gael yn Sir Fynwy.</p>	<p>Bydd Swyddog Datblygu Gofal Plant yn gweithio gyda Chlybiau Plant Cymru ac aelodau'r Fforwm Addysg Gymraeg i ddatblygu darpariaeth ar ôl ysgol.</p> <p>Cynnig cymhellion ariannol fel grantiau datblygu a chynaliadwyedd i dalu costau cychwyn a chyfran o gostau rhedeg.</p>	<p>Mae nifer y lleoliadau gofal plant fesul math yn cael ei fonitro bob tymor trwy Gynllun Busnes y Gwasanaeth ac fel rhan o adroddiad cynnydd y CSG.</p>	<p>Medi 2024</p>
<p>Darparu hyfforddiant a gweithgareddau Cymraeg i alluogi o leiaf 15 darparwr i newid o uniaith Saesneg i Saesneg gyda rhai elfennau dwyieithog.</p>	<p>Mae yna nifer o ddarparwyr sy'n disgrifio eu hunain fel Saesneg yn unig ac nid ydynt yn cynnig unrhyw elfennau dwyieithog.</p> <p>Mae'n ofynnol i ni fynd ati i hybu siarad Cymraeg.</p>	<p>Nodi cwrs Cymraeg addas, talu am gost yr hyfforddiant a hyrwyddo gyda darparwyr gofal plant.</p> <p>Cynhyrchu banc o weithgareddau Cymraeg i bob oed eu rhannu gyda darparwyr.</p>	<p>Bydd rhestrau presenoldeb yn cael eu cadw a bydd dilyniant yn cael ei wneud i asesu'r effaith y mae hyn wedi'i chael ar leoliadau.</p> <p>Bydd data SASS blynyddol yn cael ei fonitro os yw ar gael i'r Awdurdod Lleol.</p>	<p>Mawrth 2027</p>
<p>Annog a chefnogi clybiau y tu allan i oriau ysgol presennol ac unrhyw leoliadau gofal plant newydd a ddatblygir i gofrestru gydag AGC.</p>	<p>Nid yw rhieni a gofalwyr yn gallu cael mynediad at gyllid i gefnogi gyda chost gofal plant os nad yw lleoliadau wedi cofrestru gydag AGC.</p> <p>Mewn lleoliadau anghofrestredig, mae'n anodd sicrhau bod gofal plant o safon ddigonol.</p>	<p>Swyddog Datblygu Gofal Plant i gefnogi clybiau presennol a lleoliadau newydd i fynd â nhw drwy broses gofrestru AGC.</p> <p>Hyfforddiant i'w ariannu os mai dyma'r rhwystr sy'n atal lleoliadau rhag cofrestru.</p>	<p>Nifer y lleoliadau cofrestredig i'w monitro trwy adroddiadau misol AGC.</p> <p>Monitro'r nifer sy'n manteisio ar hyfforddiant trwy adroddiadau cynnydd chwarterol y CSG.</p>	<p>Mawrth 2025</p>

			Cymwysterau staff i'w monitro'n flynyddol.	
Cefnogi lleoliadau gofal plant i symud drosodd i'r system ddigidol newydd ar gyfer y Cynnig Gofal Plant.	<p>Mae'r nifer sy'n manteisio ar y Cynnig Gofal Plant yn dda iawn yn Sir Fynwy ac mae mwyafrif y darparwyr wedi'u cofrestru i gynnig lleoedd drwy'r Cynnig Gofal Plant.</p> <p>Bydd y system bresennol yn cael ei disodli gan system ddigidol a bydd angen i ddarparwyr gofrestru o fis Medi 2022 i barhau i gynnig lleoedd a ariennir.</p>	<p>Bydd y symudiad i'r system ddigidol yn cael ei hyrwyddo'n eang gyda lleoliadau a rhieni trwy gyfryngau cymdeithasol ac e-byst.</p> <p>Bydd Swyddog Ymgysylltu Gofal Plant a Swyddog Gwybodaeth i Deuluoedd yn cynnal sesiynau i fynd â darparwyr drwy'r broses hon a chynnig cyngor dros y ffôn neu drwy e-bost.</p>	<p>Bydd nifer y darparwyr sydd wedi ymrwymo i system ddigidol y Cynnig Gofal Plant yn cael eu monitro bob wythnos o fis Medi ymlaen, gan symud i fisol unwaith y bydd y system yn mynd yn fyw.</p> <p>Byddwn yn cysylltu â darparwyr nad ydynt wedi cofrestru ac yn eu hannog i wneud hynny.</p>	Rhagfyr 2022

Asesiad o Ddigonolrwydd Gofal Plant Sir Fynwy 2022 – 2027 Adroddiad Llawn gydag Atodiadau

<p>Parhau i hyrwyddo'r Gwasanaeth Gwybodaeth i Deuluoedd a hysbysebu argaeledd cymorth ariannol i gynorthwyo gyda chost gofal plant.</p>	<p>Yn ôl yr arolwg rhieni ac ymgynghoriad â rhanddeiliaid, fforddiadwyedd yw'r prif rwystr i gael mynediad i ofal plant yn Sir Fynwy</p> <p>Mae llawer o gynlluniau ar gael i gefnogi gyda chost gofal plant.</p>	<p>Bydd y Gwasanaeth Gwybodaeth i Deuluoedd yn creu adran ar wefan CSF ac yn defnyddio cyfryngau cymdeithasol i hyrwyddo argaeledd y cynlluniau hyn.</p>	<p>Mae'r Swyddog Gwybodaeth i Deuluoedd yn cynhyrchu adroddiadau misol gan gynnwys manylion gweithgareddau hyrwyddo. Mae defnyddwyr gwefan GGiD yn llenwi ffurflenni gwerthuso.</p> <p>Mae'r niferoedd sy'n manteisio ar Ddechrau'n Deg, MCS, y Cynnig Gofal Plant a Lleoedd â Chymorth yn cael eu monitro bob tymor.</p>	<p>Parhaus</p>
<p>Coladu gwybodaeth am nanis yn Sir Fynwy ac ychwanegu hyn at wefan Dewis.</p>	<p>Dim ond dwy nani yn Sir Fynwy sydd wedi'u cofrestru drwy'r cynllun cymeradwyo gwirfoddol ac nid oes gennym unrhyw wybodaeth am nanis nad ydynt wedi'u cofrestru sy'n gweithredu yn Sir Fynwy.</p>	<p>Bydd ymgyrch cyfryngau cymdeithasol yn cael ei chynnal i annog nanis i gysylltu â ni a chytuno i ychwanegu eu manylion ar wefan Dewis.</p> <p>Cysylltu â sefydliadau nani a gofyn iddynt hyrwyddo hyn.</p>	<p>Bydd nifer y nanis (cofrestrdig ac anghofrestredig) yn cael eu hychwanegu at adroddiad tymhorol Cynllun Busnes y Gwasanaeth ac Adroddiad Cynnydd yr Asiantaeth Cynnal Plant.</p>	<p>Medi 2023</p>

Atodiad 1 – Data Cyflenwad Gwarchodwyr Plant

Crynodeb o'r Ddarpariaeth (Darpariaeth Gofrestredig ac Anghofrestredig)

Math o Ofal Plant	Iaith y Ddarpariaeth					
	Cymraeg	Cymraeg a Saesneg	Saesneg a rhai elfennau dwyieithog	Saesneg	Arall	CYFANSWM
Cyfanswm Gwarchodwyr Plant (Cofrestredig)	-	1	14	28	1	44
Cyfanswm Gwarchodwyr Plant (Anghofrestredig)	-	-	-	-	-	-
CYFANSWM	-	1	14	28	1	44

Gwasanaethau a Ddarperir	Iaith y Ddarpariaeth					
	Cymraeg	Cymraeg a Saesneg	Saesneg a rhai elfennau dwyieithog	Saesneg	Arall	CYFANSWM
Gofal Dydd Llawn	-	1	13	28	1	43
Sesiwn Bore	-	1	13	28	1	43
Sesiwn Prynawn	-	1	14	28	1	44
Cyn Ysgol	-	1	13	26	1	41
Ar Ôl Ysgol	-	1	14	28	1	44
Gofal Cofleidiol	-	1	10	22	1	34
Darpariaeth Wyliau	-	1	12	27	1	41

Mathau o Ofal Plant a Gwasanaethau - Dosbarthiad Daeryddol

Math o Ofal Plant a Gwasanaethau	Ardal y Ddarpariaeth					
	Y Fenni	Cil-y-coed	Cas-gwent	Trefynwy	Brynbuga	Cyfanswm
Cyfanswm Gwarchodwyr Plant	13	13	9	7	2	44
Gofal Dydd Llawn	12	13	9	7	2	43
Sesiwn Bore	12	13	9	7	2	43
Sesiwn Prynawn	13	13	9	7	2	44
Cyn Ysgol	11	13	9	7	1	41
Ar Ôl Ysgol	13	13	9	7	2	44
Gofal Cofleidiol	9	10	7	6	2	34
Darpariaeth Wyliau	12	10	8	7	2	39

Lleoedd Gofal Plant – Capasiti a Phresenoldeb – Yn ystod y Tymor

Gwasanaethau	Nifer y Lleoedd fesul Ardal					
	Y Fenni	Cil-y-coed	Cas-gwent	Trefynwy	Brynbuga	CYFANSWM
Capasiti Mwyaf	87	101	77	58	16	339
Gofal Dydd Llawn	81	101	77	58	16	333
Sesiwn Bore	81	101	77	58	16	333

Asesiad o Ddigonolrwydd Gofal Plant Sir Fynwy 2022 – 2027 Adroddiad Llawn gydag Atodiadau

Sesiwn Prynawn	87	101	77	58	16	339
Cyn Ysgol	81	101	77	58	10	327
Ar Ôl Ysgol	87	101	77	58	16	339
Gofal Cofleidiol	54	89	65	52	16	276

Derbyniadau	Nifer y Lleoedd fesul Ardal					
	Y Fenni	Cil-y-coed	Cas-gwent	Trefynwy	Brynbuga	CYFANSWM
Mynychu Llawn Amser	14	9	3	19	3	48
Mynychu Rhan Amser	67	79	90	41	14	291
Mynychu ar Sail Ad-Hoc	19	10	1	2	0	32
Cyfanswm	100	98	94	62	17	371

Lleoedd Gofal Plant – Capasiti – Gwyliau

	Nifer y Lleoedd fesul Ardal					
	Y Fenni	Cil-y-coed	Cas-gwent	Trefynwy	Brynbuga a Rhaglan	CYFANSWM
Capasiti Uchaf yn ystod Gwyliau Ysgol	75	95	71	52	16	309

Lleoedd Gofal Plant – Lleoedd Gwag – Dosbarthiad Daeryddol

Gwasanaethau	Nifer y Lleoedd Gwag fesul Ardal					
	Y Fenni	Cil-y-coed	Cas-gwent	Trefynwy	Brynbuga a Rhaglan	CYFANSWM
Lleoedd Gwag Gwarchodwyr Plant	51	51	65	22	-	189
Cyn Ysgol	18	15	10	8	-	51
Ar Ôl Ysgol	5	8	12	12	-	37
Gofal Dydd Llawn	14	10	13	2	-	39
Sesiwn Bore	7	10	13	-	-	30
Sesiwn Prynawn	7	8	17	-	-	32

Lleoedd Gofal Plant – Rhestr Aros (Amser Tymor) – Dosbarthiad Daeryddol

Gwasanaethau	Nifer ar Restrau Aros fesul Ardal					
	Y Fenni	Cil-y-coed	Cas-gwent	Trefynwy	Brynbuga a Rhaglan	CYFANSWM
Cyn Ysgol	3	-	-	-	-	3
Ar Ôl Ysgol	-	-	-	-	-	-
Gofal Dydd Llawn	-	3	13	3	4	23
Sesiwn Bore	-	2	-	-	-	2
Sesiwn Prynawn	-	-	2	-	-	2
Cyfanswm	3	5	15	3	4	30

Lleoedd Gofal Plant – Rhestrau Aros (Gwyliau Ysgol) – Dosbarthiad Daeryddol

Gwasanaethau	Nifer ar Restrau Aros fesul Ardal					
	Y Fenni	Cil-y-coed	Cas-gwent	Trefynwy	Brynbuga a Rhaglan	CYFANSWM
Gwyliau'r Haf	4	-	-	2	-	6
Hanner Tymor Hydref	3	-	-	-	-	3
Gwyliau'r Nadolig	3	-	-	-	-	3
Hanner Tymor Chwefror	-	-	-	-	-	-
Gwyliau'r Pasg	3	-	-	-	-	3
Hanner Tymor Mai	3	-	-	-	-	3

Ystod Oedran a Darperir a Dosbarthiad Daeryddol

Ystod Oedran	Nifer y Gwarchodwyr Plant fesul Ardal					
	Y Fenni	Cil-y-coed	Cas-gwent	Trefynwy	Brynbuga a Rhaglan	CYFANSWM
O dan 1 Oed	1	3	-	0	1	5
1 Oed	6	9	7	5	2	29
2 Oed	7	9	7	5	2	30
3 Oed	5	9	8	5	2	29

Asesiad o Ddigonolrwydd Gofal Plant Sir Fynwy 2022 – 2027 Adroddiad Llawn gydag Atodiadau

4 Oed	7	7	8	6	2	30
5-7 Oed	9	8	4	5	0	26
8-11 Oed	6	6	2	5	0	19
12-14 Oed	-	-	-	1	0	1

Dosbarthiad Daearyddol Defnyddwyr yn ôl Ystod Oedran

Ystod Oedran	Defnydd o Leoedd Fesul Ardal					
	Y Fenni	Cil-y-coed	Cas-gwent	Trefynwy	Brynbuga a Rhaglan	CYFANSWM
O dan 1 Oed	2	3	-	-	1	6
1 Oed	8	15	25	7	9	64
2 Oed	17	15	27	11	4	74
3 Oed	11	14	21	11	3	60
4 Oed	18	13	12	12	-	55
5-7 Oed	20	30	6	11	-	67
8-11 Oed	15	8	3	10	-	36
12-14 Oed	-	-	-	1	-	1
CYFANSWM	91	98	94	63	17	363

Amrediad o Oriau Agor

Hyd Sesiynau		Nifer y Gwarchodwyr Plant fesul Ardal					
Cychwyn	Gorffen	Y Fenni	Cil-y-coed	Cas-gwent	Trefynwy	Brynbuga a Rhaglan	CYFANSWM
06:00	18:00	1					1
07:00	17:00		1				1
07:00	18:00	1	1				2
07:00	18:15		1				1
07:15	17:30				1		1
07:30	17:30	1	1				2
07:30	17:45		1				1
07:30	18:00		1		2		3
07:30	18:30	1		2			3
07:30	22:00		1				1
07:45	17:45	1					1
08:00	16:00		1				1
08:00	17:00	3	3				6
08:00	17:15			1			1
08:00	17:30	1		3	3	1	8
08:00	18:00	2	2	3	1	1	9
08:30	18:00	1					1

15:30	18:00	1					1
-------	-------	---	--	--	--	--	---

Gofal Plant sy'n Gweithredu Tu Allan i Oriau Gwaith Arferol

Darpariaeth Gofal	Nifer y Gwarchodwyr Plant fesul Ardal					
	Y Fenni	Cil-y-coed	Cas-gwent	Trefynwy	Brynbuga a Rhaglan	CYFANSWM
Gofal Plant Cyn 8yb	4	7	2	3	-	16
Gofal Plant ar Ôl 6yh	1	1	2	-	-	4
Gofal Dros Nos	1	-	-	-	-	1

Ystod Costau Gofal Plant yr Awr

Amrediad Costau fesul Gwasanaeth – Tâl Awr	Nifer y Gwarchodwyr Plant fesul Ardal					
	Y Fenni	Cil-y-coed	Cas-gwent	Trefynwy	Brynbuga a Rhaglan	CYFANSWM
£4.00	-	-	1	-		1
£4.50	1	8	2	3		14
£5.00	9	4	2	2	2	19
£5.15	1	-	-	-		1
£5.50	2	1	-	2		5
£6.00			2	-		2

Amrediad Costau fesul Gwasanaeth – Tâl Awr	Nifer y Gwarchodwyr Plant fesul Ardal					
	Y Fenni	Cil-y-coed	Cas-gwent	Trefynwy	Brynbuga a Rhaglan	CYFANSWM
£6.50	-	-	2			2

Costau Ychwanegol i Ddefnyddiwr y Gwasanaeth ar gyfer Bwyd

Taliadau Ychwanegol	Nifer y Gwarchodwyr Plant fesul Ardal					
	Y Fenni	Cil-y-coed	Cas-gwent	Trefynwy	Brynbuga a Rhaglan	CYFANSWM
Nid yw'n darparu bwyd	4	7	-	1	-	12
Codi ffi ychwanegol am Fwyd a Byrbrydau	5	3	1	2	1	12
Yn Darparu Bwyd - nid yw'n codi tâl ychwanegol	4	3	8	4	1	20

Gostyngiadau Brodyr a Chwiorydd a Dosbarthiad Daearyddol

Gostyngiadau Brodyr a Chwiorydd	Nifer y Gwarchodwyr Plant fesul Ardal					
	Y Fenni	Cil-y-coed	Cas-gwent	Trefynwy	Brynbuga a Rhaglan	CYFANSWM
Gostyngiad i Frodyr a Chwiorydd Ar Gael	3	3	3	1	-	10

Nifer y Plant ag Anghenion Dysgu Ychwanegol neu Anabledd sy'n Derbyn Gofal gan Warchodwyr Plant – Dosbarthiad Daearyddol

Nifer y Plant ag Anghenion Dysgu Ychwanegol neu Anabledd					
Y Fenni	Cil-y-coed	Cas-gwent	Trefynwy	Brynbuga a Rhaglan	CYFANSWM
2	-	4	2	-	8

Ni chofnodwyd bod unrhyw blant sy'n cael eu gwarchod yn cael eu hariannu oherwydd Anghenion Dysgu Ychwanegol neu Anabledd

Ariannu a Dosbarthiad Daearyddol

Ariannu	Nifer y Gwarchodwyr Plant fesul Ardal					
	Y Fenni	Cil-y-coed	Cas-gwent	Trefynwy	Brynbuga a Rhaglan	CYFANSWM
Darparu lleoedd Dechrau'n Deg	1	1	-	1	-	3
Wedi cofrestru ar gyfer y Cynnig Gofal Plant	10	11	9	7	1	38
Yn derbyn cyllid gan y Cynnig Gofal Plant ar hyn o bryd	7	9	8	6	1	31
Wedi cofrestru ar gyfer Talebau Gofal Plant / Gofal Plant Di-dreth	9	9	8	7	1	34
Cymeradwywyd ar gyfer Addysg Ran Amser Blynnyddoedd Cynnar	-	-	-	-	-	-

Effaith Covid-19 a Dosbarthiad Daearyddol

Effaith Covid-19	Nifer y Gwarchodwyr Plant fesul Ardal
------------------	---------------------------------------

Aseiad o Ddigonolrwydd Gofal Plant Sir Fynwy 2022 – 2027 Adroddiad Llawn gydag Atodiadau

	Y Fenni	Cil-y-coed	Cas-gwent	Trefynwy	Brynbuga a Rhaglan	CYFANSWM
Ar gau dros dro	7	8	9	5	0	29
Achos(ion) positif ar safle	1	1	0	0	0	2
Digon o Gyfarpar Diogelu Personol	10	12	9	7	2	40
Effeithiwyd ar gymarebau staff	0	0	0	1	0	1
Effeithiwyd ar hyfforddiant	3	4	0	2	0	9

Atodiad 2 – Data Cyflenwad Gofal Dydd Llawn

Crynodeb o'r Ddarpariaeth (Darpariaeth Gofrestredig ac Anghofrestredig)

Math o Ofal Plant	Iaith y Ddarpariaeth					
	Cymraeg	Cymraeg a Saesneg	Saesneg a rhai elfennau dwyieithog	Saesneg	Arall	CYFANSWM
Cyfanswm Gofal Dydd Llawn (Cofrestredig)	1	-	28	-	2	31
Cyfanswm Gofal Dydd Llawn (Anghofrestredig)	-	-	-	-	-	
CYFANSWM	1	-	28	-	2	31

Gwasanaethau a Ddarperir	Iaith y Ddarpariaeth					
	Cymraeg	Cymraeg a Saesneg	Saesneg a rhai elfennau dwyieithog	Saesneg	Arall	CYFANSWM
Meithrinfa Diwrnod Llawn	-	-	15	-	2	17
Sesiwn Bore (yb)	1	-	28	-	2	31
Sesiwn Prynawn (yh)	1	-	26	-	2	29
Cyn Ysgol	-	-	18	-	2	20
Ar Ôl Ysgol	-	-	14	-	2	16
Gofal Cofleidiol	1	-	11	-	-	12
Cinio	1	-	26	-	2	29
Amser Tymor yn Unig	1	-	12	-	-	13

Darpariaeth Wyliau	-	-	15	-	2	17
--------------------	---	---	----	---	---	----

Mathau o Ofal Plant a Gwasanaethau - Dosbarthiad Daearyddol

Math o Ofal Plant a Gwasanaethau	Ardal y Ddarpariaeth					
	Y Fenni	Cil-y-coed	Cas-gwent	Trefynwy	Brynbuga a Rhaglan	Cyfanswm
Cyfanswm Gofal Dydd Llawn	8	9	4	6	4	31
Meithrinfa Diwrnod Llawn	5	6	3	2	1	17
Sesiwn Bore (yb)	8	9	4	6	4	31
Sesiwn Prynghawn (yh)	8	8	4	5	4	29
Cyn Ysgol	6	7	4	2	1	20
Ar Ôl Ysgol	5	5	3	2	1	16
Gofal Cofleidiol	4	5	1	1	1	12
Cinio	8	8	4	5	4	29
Amser Tymor yn Unig	3	4	1	2	3	13
Darpariaeth Wyliau	5	5	3	3	1	17

Lleoedd Gofal Plant – Capasiti a Phresenoldeb

Gwasanaethau	Nifer y Lleoedd fesul Ardal
--------------	-----------------------------

Asesiad o Ddigonolrwydd Gofal Plant Sir Fynwy 2022 – 2027 Adroddiad Llawn gydag Atodiadau

	Y Fenni	Cil-y-coed	Cas-gwent	Trefynwy	Brynbuga a Rhaglan	CYFANSWM
Capasiti Mwyaf	299	281	213	189	225	1,207
Meithrinfa Diwrnod Llawn	233	216	195	94	150	888
Sesiwn Bore (yb)	299	281	213	189	225	1,207
Sesiwn Prynawn (yh)	299	262	213	165	225	1,164
Cyn Ysgol	261	236	213	94	150	954
Ar Ôl Ysgol	233	197	195	94	150	869
Gofal Cofleidiol	168	160	18	44	150	540
Cinio	299	262	213	165	225	1,164
Amser Tymor yn Unig	66	84	18	71	75	314
Darpariaeth Wyliau	233	197	195	118	150	893

Derbyniadau	Nifer y Lleoedd fesul Ardal					
	Y Fenni	Cil-y-coed	Cas-gwent	Trefynwy	Brynbuga a Rhaglan	CYFANSWM
Mynychu Llawn Amser	49	61	37	45	13	205
Mynychu Rhan Amser	346	339	224	193	178	1,280
Mynychu ar Sail Ad Hoc	122	4	2	7	0	135
Cyfanswm	517	404	263	245	191	1,620

Lleoedd Gofal Plant – Lleoedd Gwag – Dosbarthiad Daeryddol

Gwasanaethau	Nifer y Lleoedd Gwag fesul Ardal					
	Y Fenni	Cil-y-coed	Cas-gwent	Trefynwy	Brynbuga a Rhaglan	CYFANSWM
Lleoedd Gwag Gofal Dydd Llawn	272	482	391	49	1,452	2,646
Meithrinfa Diwrnod Llawn	46	89	174	23	459	791
Sesiwn Bore	31	99	217	12	459	818
Sesiwn Prynghawn	45	146	-	9	459	659
Cyn Ysgol	7	97	-	-	67	171
Ar Ôl Ysgol	102	20	-	-	-	122
Cinio	-	25	-	5	8	38
Lleoliad Blynyddoedd Cynnar	41	6	-	-	-	47

Lleoedd Gofal Plant – Rhestr Aros (Amser Tymor) – Dosbarthiad Daeryddol

Gwasanaethau	Nifer ar Restrau Aros fesul Ardal					
	Y Fenni	Cil-y-coed	Cas-gwent	Trefynwy	Brynbuga a Rhaglan	CYFANSWM
Lleoedd Gwag Gofal Dydd Llawn	42	13	270	20	-	345
Meithrinfa Diwrnod Llawn	23	8	4	5	-	40
Sesiwn Bore	9	4	3	5	-	21

Asesiad o Ddigonolrwydd Gofal Plant Sir Fynwy 2022 – 2027 Adroddiad Llawn gydag Atodiadau

Sesiwn Prynawn	4	1	263	5	-	273
Cyn Ysgol	-	-	-	-	-	-
Ar Ôl Ysgol	-	-	-	-	-	-
Cinio	-	-	-	-	-	-
Lleoliad Blynyddoedd Cynnar	6	-	-	5	-	11

Lleoedd Gofal Plant – Rhestrau Aros (Gwyliau Ysgol) – Dosbarthiad Daeryddol

Gwasanaethau	Nifer ar Restrau Aros fesul Ardal					
	Y Fenni	Cil-y-coed	Cas-gwent	Trefynwy	Brynbuga a Rhaglan	CYFANSWM
Gwyliau'r Haf	-	-	-	-	-	-
Hanner Tymor Hydref	5	-	-	-	-	5
Gwyliau'r Nadolig	-	-	-	-	-	-
Hanner Tymor Chwefror	5	-	-	-	-	5
Gwyliau'r Pasg	5	-	-	-	-	5
Hanner Tymor Mai	5	-	-	-	-	5

Ystod Oedran a Darperir a Dosbarthiad Daeryddol

Ystod Oedran	Nifer y Darparwyr Gofal Dydd Llawn fesul Ardal
--------------	--

Aseiad o Ddigonolrwydd Gofal Plant Sir Fynwy 2022 – 2027 Adroddiad Llawn gydag Atodiadau

	Y Fenni	Cil-y-coed	Cas-gwent	Trefynwy	Brynbuga a Rhaglan	CYFANSWM
O dan 1 oed	4	3	3	2	1	13
1 oed	5	4	3	2	1	15
2 oed	8	8	4	6	4	30
3 oed	8	9	4	6	4	31
4 oed	8	8	4	6	4	30
5-7 oed	3	1	0	1	1	6
8-11 oed	1	1	0	0	1	3
12-14 oed	0	0	0	0	0	0

Dosbarthiad Daeryddol Defnyddwyr yn ôl Ystod Oedran

Ystod Oedran	Defnydd o Leoedd Fesul Ardal					
	Y Fenni	Cil-y-coed	Cas-gwent	Trefynwy	Brynbuga a Rhaglan	CYFANSWM
O dan 1 oed	19	10	5	10	5	49
1 oed	96	45	66	30	21	258
2 oed	124	104	55	61	41	385
3 oed	102	151	76	70	49	448
4 oed	125	86	61	73	63	408

Asesiad o Ddigonolrwydd Gofal Plant Sir Fynwy 2022 – 2027 Adroddiad Llawn gydag Atodiadau

5-7 oed	31	4	0	1	9	45
8-11 oed	20	4	0	0	3	27
12-14 oed	0	0	0	0	0	0
CYFANSWM	517	404	263	245	191	1,620

Amrediad o Oriau Agor

Hyd Sesiynau		Nifer y Darparwyr Gofal Dydd Llawn fesul Ardal					
Cychwyn	Gorffen	Y Fenni	Cil-y-coed	Cas-gwent	Trefynwy	Brynbuga a Rhaglan	CYFANSWM
07:00	18:00	3			1		4
07:30	18:00	1		2	1		4
07:30	18:30		1				1
08:00	15:00		1	1			2
08:00	15:15		1			1	2
08:00	16:00	1					1
08:00	17:30		3				3
08:00	18:00	1	1	1		1	4
08:30	15:00					1	1
09:00	12:30		1				1
09:00	15:00	1			1		2

Asesiad o Ddigonolrwydd Gofal Plant Sir Fynwy 2022 – 2027 Adroddiad Llawn gydag Atodiadau

09:00	15:15	1					1
09:00	15:30		1		2		3
09:15	13:15				1		1
09:15	15:15					1	1
CYFANSWM		8	9	4	7	4	31

Gofal Plant sy'n Gweithredu Tu Allan i Oriau Gwaith Arferol

Darpariaeth Gofal	Nifer y Darparwyr Gofal Dydd Llawn fesul Ardal					
	Y Fenni	Cil-y-coed	Cas-gwent	Trefynwy	Brynbuga a Rhaglan	CYFANSWM
Gofal Plant Cyn 8yb	4	1	2	2	0	9
Gofal Plant ar Ôl 6yh	0	1	0	0	0	1
Gofal Dros Nos	0	0	0	0	0	0

Ystod Costau Gofal Plant yr Awr

Amrediad Costau fesul Gwasanaeth – Tâl Awr	Nifer y Darparwyr Gofal Dydd Llawn fesul Ardal					
	Y Fenni	Cil-y-coed	Cas-gwent	Trefynwy	Brynbuga a Rhaglan	CYFANSWM
£4.00	1					1

Aseiad o Ddigonolrwydd Gofal Plant Sir Fynwy 2022 – 2027 Adroddiad Llawn gydag Atodiadau

Amrediad Costau fesul Gwasanaeth – Tâl Awr	Nifer y Darparwyr Gofal Dydd Llawn fesul Ardal					
	Y Fenni	Cil-y-coed	Cas-gwent	Trefynwy	Brynbuga a Rhaglan	CYFANSWM
£4.20				1		1
£4.50	1	3	1	1	1	7
£5.00	3	3	2	1	1	10
£5.15					1	1
£5.50	1			1	1	3
£6.00		2		2		4
£6.50		1	1			2
£7.55	1					1
£8.00	1					1

Costau Ychwanegol i Ddefnyddiwr y Gwasanaeth ar gyfer Bwyd (Nifer y Darparwyr Gofal Dydd Llawn) a Dosbarthiad Daearyddol

Taliadau Ychwanegol	Nifer y Darparwyr Gofal Dydd Llawn fesul Ardal					
	Y Fenni	Cil-y-coed	Cas-gwent	Trefynwy	Brynbuga a Rhaglan	CYFANSWM
Ddim yn darparu bwyd (plentyn yn dod â bwyd ei hun)	0	0	0	2	1	3
Codi ffi ychwanegol am Fwyd a Byrbrydau	2	3	0	2	3	10
Yn Darparu Bwyd - nid yw'n codi tâl ychwanegol	6	6	4	2	0	18

Gostyngiadau Brodyr a Chwiorydd a Dosbarthiad Daearyddol

Gostyngiadau Brodyr a Chwiorydd	Nifer y Darparwyr Gofal Dydd Llawn fesul Ardal					
	Y Fenni	Cil-y-coed	Cas-gwent	Trefynwy	Brynbuga a Rhaglan	CYFANSWM
Gostyngiad i Frodyr a Chwiorydd Ar Gael	4	2	2	2	0	10

Nifer y Plant ag Anghenion Dysgu Ychwanegol neu Anabledd sy'n Derbyn Gofal gan Warchodwyr Plant Diwrnod Llawn – Dosbarthiad Daearyddol

Nifer y Plant ag Anghenion Dysgu Ychwanegol neu Anabledd					
Y Fenni	Cil-y-coed	Cas-gwent	Trefynwy	Brynbuga a Rhaglan	CYFANSWM
10	16	5	7	8	46

Ariannu a Dosbarthiad Daearyddol

Ariannu	Nifer y Darparwyr Gofal Dydd Llawn fesul Ardal					
	Y Fenni	Cil-y-coed	Cas-gwent	Trefynwy	Brynbuga a Rhaglan	CYFANSWM
Darparu lleoedd Dechrau'n Deg	1	0	0	2	0	3
Wedi cofrestru ar gyfer y Cynnig Gofal Plant	8	9	4	5	4	30

Asesiad o Ddigonolrwydd Gofal Plant Sir Fynwy 2022 – 2027 Adroddiad Llawn gydag Atodiadau

Yn derbyn cyllid gan y Cynnig Gofal Plant ar hyn o bryd	8	9	4	5	4	30
Wedi cofrestru ar gyfer Talebau Gofal Plant / Gofal Plant Di-dreth	8	9	4	6	4	31
Cymeradwywyd ar gyfer Addysg Ran Amser Blynnyddoedd Cynnar	6	6	3	3	4	22

Effaith Covid-19 a Dosbarthiad Daearyddol

Effaith Covid-19	Nifer y Darparwyr Gofal Dydd Llawn fesul Ardal					
	Y Fenni	Cil-y-coed	Cas-gwent	Trefynwy	Brynbuga a Rhaglan	CYFANSWM
Ar gau dros dro	6	8	2	6	4	26
Achos(ion) positif ar safle	4	3	2	3	1	13
Digon o Gyfarpar Diogelu Personol	8	8	3	6	4	29
Effeithiwyd ar gymarebau staff	1	1	1	0	0	3
Effeithiwyd ar hyfforddiant	3	3	3	3	4	16

Atodiad 3 – Data Cyflenwad Gofal Sesiynol

Crynodeb o'r Ddarpariaeth (Darpariaeth Gofrestredig ac Anghofrestredig)

Math o Ofal Plant	Iaith y Ddarpariaeth					
	Cymraeg	Cymraeg a Saesneg	Saesneg a rhai elfennau dwyieithog	Saesneg	Arall	CYFANSWM
Cyfanswm Gofal Sesiynol (Cofrestredig)	2	-	10	-	-	12
Cyfanswm Gofal Sesiynol (Anghofrestredig)	-	-	-	-	-	-
CYFANSWM	2	-	10	-	-	12

Gwasanaethau a Ddarperir	Iaith y Ddarpariaeth					
	Cymraeg	Cymraeg a Saesneg	Saesneg a rhai elfennau dwyieithog	Saesneg	Arall	CYFANSWM
Sesiwn Bore (yb)	-	-	10	-	-	10
Sesiwn Prynawn (yh)	2	-	2	-	-	4
Gofal Cofleidiol		-	0	-	-	0
Cinio		-	0	-	-	0
Amser Tymor yn Unig	2	-	10	-	-	12
Darpariaeth Wyliau	-	-	0	-	-	-

Mathau o Ofal Plant a Gwasanaethau - Dosbarthiad Daearyddol

Math o Ofal Plant a Gwasanaethau	Ardal y Ddarpariaeth					
	Y Fenni	Cil-y-coed	Cas-gwent	Trefynwy	Brynbuga	Cyfanswm
Cyfanswm Gofal Sesiynol	3	3	4	2	-	12
Sesiwn Bore (yb)	3	2	4	1	-	10
Sesiwn Prynawn (yh)	1	2	0	1	-	4
Gofal Cofleidiol	-	-	-	-	-	-
Cinio	-	-	-	-	-	-
Amser Tymor yn Unig	3	3	4	2	-	12
Darpariaeth Wyliau	-	-	-	-	-	-

Lleoedd Gofal Plant – Capasiti a Phresenoldeb

Gwasanaethau	Nifer y Lleoedd fesul Ardal					
	Y Fenni	Cil-y-coed	Cas-gwent	Trefynwy	Brynbuga	CYFANSWM
Capasiti Mwyaf	80	65	88	36	-	269
Sesiwn Bore (yb)	80	46	88	20	-	234
Sesiwn Prynawn (yh)	38	45	0	16	-	99
Gofal Cofleidiol	-	-	-	-	-	-

Aseiad o Ddigonolrwydd Gofal Plant Sir Fynwy 2022 – 2027 Adroddiad Llawn gydag Atodiadau

Cinio	-	-	-	-	-	-
Amser Tymor yn Unig	80	65	88	36		269
Darpariaeth Wyliau	-	-	-	-	-	-

Derbyniadau	Nifer y Lleoedd fesul Ardal					
	Y Fenni	Cil-y-coed	Cas-gwent	Trefynwy	Brynbuga	CYFANSWM
Mynychu Llawn Amser	0	23	71	16	-	110
Mynychu Rhan Amser	111	29	52	20	-	212
Mynychu ar Sail Ad-Hoc	0	0	0	0	-	0
Cyfanswm	111	52	123	36	-	322

Lleoedd Gofal Plant – Lleoedd Gwag (Amser Tymor) – Dosbarthiad Daearyddol

Gwasanaethau	Nifer y Lleoedd Gwag fesul Ardal					
	Y Fenni	Cil-y-coed	Cas-gwent	Trefynwy	Brynbuga a Rhaglan	CYFANSWM
Cyfanswm Lleoedd Gofal Sesiynol	157	18	95	-	-	270
Sesiwn Bore	23	8	95	-	-	126
Sesiwn Prynawn	-	-	-	-	-	-
Cinio	119	-	-	-	-	119

Lleoliad Blynyddoedd Cynnar	15	10	-	-	-	25
-----------------------------	----	----	---	---	---	----

Lleoedd Gofal Plant – Rhestr Aros (Amser Tymor) – Dosbarthiad Daeryddol

Gwasanaethau	Nifer ar Restrau Aros fesul Ardal					
	Y Fenni	Cil-y-coed	Cas-gwent	Trefynwy	Brynbuga a Rhaglan	CYFANSWM
Cyfanswm Gofal Sesiynol	-	5	-	-	-	-
Sesiwn Bore	-	-	-	-	-	-
Sesiwn Prynawn	-	-	-	-	-	-
Cinio	-	5	-	-	-	5
Lleoliad Blynyddoedd Cynnar	-	-	-	-	-	-

Ystod Oedran a Darperir a Dosbarthiad Daeryddol

Ystod Oedran	Nifer y Darparwyr Gofal Sesiynol fesul Ardal					
	Y Fenni	Cil-y-coed	Cas-gwent	Trefynwy	Brynbuga a Rhaglan	CYFANSWM
O dan 1 oed	-	-	-	-	-	-
1 oed	-	-	-	-	-	-
2 oed	3	1	4	2	-	10
3 oed	2	2	3	1	-	8

Asesiad o Ddigonolrwydd Gofal Plant Sir Fynwy 2022 – 2027 Adroddiad Llawn gydag Atodiadau

4 oed	2	2	2	1	-	7
5-7 oed	-	-	-	-	-	-
8-11 oed	-	-	-	-	-	-
12-14 oed	-	-	-	-	-	-

Dosbarthiad Daearyddol Defnyddwyr yn ôl Ystod Oedran

Ystod Oedran	Defnydd o Leoedd Fesul Ardal					
	Y Fenni	Cil-y-coed	Cas-gwent	Trefynwy	Brynbuga a Rhaglan	CYFANSWM
O dan 1 oed	-	-	-	-	-	
1 oed	-	-	-	-	-	
2 oed	41	28	33	15	-	117
3 oed	29	10	33	4	-	76
4 oed	41	14	15	3	-	73
5-7 oed	-	-	-	-	-	
8-11 oed	-	-	-	-	-	
12-14 oed	-	-	-	-	-	
CYFANSWM	111	52	81	22	-	266

Amrediad o Oriau Agor

Hyd Sesiynau		Nifer y Darparwyr Gofal Sesiynol fesul Ardal					
Cychwyn	Gorffen	Y Fenni	Cil-y-coed	Cas-gwent	Trefynwy	Brynbuga a Rhaglan	CYFANSWM
08:45	15:15	1				-	1
09:00	11:30	1		1			2
09:00	15:00		1				1
09:05	11:50	1				-	1
09:15	11:45		1		1	-	2
09:15	13:00			1			1
09:30	12:00			1			1
09:30	12:30			1			1
11:45	15:00		1			-	1
12:30	15:00				1	-	1
CYFANSWM		3	3	4	2	-	12

Ystod Costau Gofal Plant yr Awr

Amrediad Costau fesul Gwasanaeth – Tâl Awr	Nifer y Darparwyr Gofal Sesiynol fesul Ardal					
	Y Fenni	Cil-y-coed	Cas-gwent	Trefynwy	Brynbuga a Rhaglan	CYFANSWM
Am ddim	1	1	1	1	-	4
£2.65	-	-	-	1	-	1
£3.00	1	-	-	-	-	1
£3.25	-	-	1	-	-	1
£3.60	-	-	1	-	-	1
£4.00	1	1	1	-	-	3
£5.50	-	1	-	-	-	1

Costau Ychwanegol i Ddefnyddiwr y Gwasanaeth ar gyfer Bwyd (Nifer y Darparwyr Gofal Sesiynol) a Dosbarthiad Daearyddol

Taliadau Ychwanegol	Nifer y Darparwyr Gofal Sesiynol fesul Ardal					
	Y Fenni	Cil-y-coed	Cas-gwent	Trefynwy	Brynbuga a Rhaglan	CYFANSWM
Nid yw'n darparu Bwyd / Byrbrydau	-	2	-	-	-	2
Yn darparu Bwyd / Byrbrydau	-	-	3	1	-	4
Codir tâl ychwanegol am Fwyd / Byrbrydau	3	1	1	1	-	6

Gostyngiadau Brodyr a Chwiorydd a Dosbarthiad Daearyddol

	Nifer y Darparwyr Gofal Sesiynol fesul Ardal					
	Y Fenni	Cil-y-coed	Cas-gwent	Trefynwy	Brynbuga a Rhaglan	CYFANSWM
Gostyngiad i Frodyr a Chwirydd Ar Gael	-	2	-	-	-	2

Nifer y Plant ag Anghenion Dysgu Ychwanegol neu Anabledd sy'n Derbyn Gofal gan Warchodwyr Plant Sesiynol a Dosbarthiad Daearyddol

Nifer y Plant ag Anghenion Dysgu Ychwanegol neu Anabledd					
Y Fenni	Cil-y-coed	Cas-gwent	Trefynwy	Brynbuga a Rhaglan	CYFANSWM
4	2	0	0	-	6

Ariannu a Dosbarthiad Daearyddol

Ariannu	Nifer y Darparwyr Gofal Sesiynol fesul Ardal					
	Y Fenni	Cil-y-coed	Cas-gwent	Trefynwy	Brynbuga a Rhaglan	CYFANSWM
Darparu lleoedd Dechrau'n Deg	-			-	-	-
Darpariaeth Dechrau'n Deg yn Unig	1	1	1	1	-	4
Wedi cofrestru ar gyfer y Cynnig Gofal Plant	2	2	1	1	-	6
Yn derbyn cyllid gan y Cynnig Gofal Plant ar hyn o bryd	2	2	1	1	-	6

Wedi cofrestru ar gyfer Talebau Gofal Plant / Gofal Plant Di-dreth	1	1	3	1	-	6
Cymeradwywyd ar gyfer Addysg Ran Amser Blynnyddoedd Cynnar	2	-	2	-	-	4

Effaith Covid-19 a Dosbarthiad Daearyddol

Effaith Covid-19	Nifer y Darparwyr Gofal Sesiynol					
	Y Fenni	Cil-y-coed	Cas-gwent	Trefynwy	Brynbuga a Rhaglan	CYFANSWM
Ar Gau Dros Dro	2	2	3	1	-	8
Achos(ion) positif ar safle	1	1	0	1	-	3
Digon o Gyfarpar Diogelu Personol	2	3	4	1	-	10
Effeithiwyd ar gymarebau staff	0	1	0	0	-	1
Effeithiwyd ar hyfforddiant	1	1	0	0	-	2

Atodiad 4 – Data Cyflenwad Gofal y Tu Allan i'r Ysgol

Crynodeb o'r Ddarpariaeth (Darpariaeth Gofrestredig ac Anghofrestredig)

Math o Ofal Plant	Iaith y Ddarpariaeth					
	Cymraeg	Cymraeg a Saesneg	Saesneg a rhai elfennau dwyieithog	Saesneg	Arall	CYFANSWM
Cyfanswm Gofal y Tu Allan i'r Ysgol (Cofrestredig)	-	-	8	15	-	23
Cyfanswm Gofal y Tu Allan i'r Ysgol (Anghofrestredig)	-	-	-	2	-	2
CYFANSWM	-	-	8	17	-	25

Gwasanaethau a Ddarperir	Iaith y Ddarpariaeth					
	Cymraeg	Cymraeg a Saesneg	Saesneg a rhai elfennau dwyieithog	Saesneg	Arall	CYFANSWM
Gofal Cyn Ysgol	-	-	2	2	-	4
Gofal Ar Ôl Ysgol			3	11		14
Gofal Gwyliau			3	4		7

Mathau o Ofal Plant a Gwasanaethau - Dosbarthiad Daearyddol

Math o Ofal Plant a Gwasanaethau	Nifer y Darparwyr Gofal y Tu Allan i'r Ysgol fesul Ardal					
	Y Fenni	Cil-y-coed	Cas-gwent	Trefynwy	Brynbuga	Cyfanswm
Cyfanswm Gofal y Tu Allan i'r Ysgol	8	6	5	2	4	25
Gofal Cyn Ysgol	2	1	0	0	1	4
Gofal Ar Ôl Ysgol	3	3	4	2	2	14
Gofal Gwyliau	3	2	1	0	1	7

Lleoedd Gofal Plant – Capasiti a Phresenoldeb

Gwasanaethau	Nifer y Lleoedd fesul Ardal					
	Y Fenni	Cil-y-coed	Cas-gwent	Trefynwy	Brynbuga	CYFANSWM
Capasiti Mwyaf	281	224	316	80	112	1,013
Gofal Cyn Ysgol	85	28	-	-	28	141
Gofal Ar Ôl Ysgol	104	118	260	80	60	622
Gofal Gwyliau	92	78	56	-	24	250

Derbyniadau	Nifer y Lleoedd fesul Ardal					
	Y Fenni	Cil-y-coed	Cas-gwent	Trefynwy	Brynbuga	CYFANSWM
Mynychu'n Llawn Amser	20	27	13	7	15	82
Mynychu'n Rhan Amser	47	146	197	45	104	539

Asesiad o Ddigonolrwydd Gofal Plant Sir Fynwy 2022 – 2027 Adroddiad Llawn gydag Atodiadau

Mynychu ar Sail Ad-Hoc	168	116	56	4	0	344
Cyfanswm	235	289	266	56	119	965

Lleoedd Gofal Plant – Lleoedd Gwag (Amser Tymor) – Dosbarthiad Daeryddol

Gwasanaethau	Nifer y Lleoedd Gwag fesul Ardal					
	Y Fenni	Cil-y-coed	Cas-gwent	Trefynwy	Brynbuga a Rhaglan	CYFANSWM
Cyn Ysgol	9	0	0	0	13	22
Ar Ôl Ysgol	2	46	47	12	10	117
Cyfanswm	11	46	47	12	23	139

Lleoedd Gofal Plant – Rhestrau Aros (Amser Tymor) – Dosbarthiad Daeryddol

Gwasanaethau	Nifer ar Restrau Aros fesul Ardal					
	Y Fenni	Cil-y-coed	Cas-gwent	Trefynwy	Brynbuga a Rhaglan	CYFANSWM
Cyn Ysgol	0	0	0	0	0	0
Ar Ôl Ysgol	0	0	0	0	2	2

Cynlluniau Darpariaeth Gwyliau

Cynlluniau Darpariaeth Gwyliau	Dyddiad Gwyliau					
	Haf	HT Hydref	Nadolig	HT Chwefror	Pasg	HT Mai
Yn bwriadu agor?	8	5	3	5	6	4
Uchafswm Nifer y Dyddiau l'w Agor	34	5	8	5	8	4
Rhifau ar y Rhestr Aros	0	0	0	0	0	0

Ystod Oedran a Darperir a Dosbarthiad Daearyddol

Ystod Oedran	Nifer y Darparwyr Gofal y Tu Allan i'r Ysgol fesul Ardal					
	Y Fenni	Cil-y-coed	Cas-gwent	Trefynwy	Brynbuga a Rhaglan	CYFANSWM
0 dan 1 oed	-	-	-	-	-	-
1 oed	-	-	-	-	-	-
2 oed	-	-	-	-	-	-
3 oed	-	1	-	-	-	1
4 oed	1	1	3	1	-	6
5-7 oed	8	6	5	2	4	25
8-11 oed	7	6	5	2	4	24
12-14 oed	1	1	-	-	-	2

Dosbarthiad Daeryddol Defnyddwyr yn ôl Ystod Oedran

Ystod Oedran	Defnydd o Leoedd Fesul Ardal					
	Y Fenni	Cil-y-coed	Cas-gwent	Trefynwy	Brynbuga a Rhaglan	CYFANSWM
O dan 1 oed	-	-	-	-	-	-
1 oed	-	-	-	-	-	-
2 oed	-	-	-	-	-	-
3 oed	-	4	-	-	-	4
4 oed	39	27	8	2	-	76
5-7 oed	69	116	122	18	45	370
8-11 oed	132	111	136	25	45	449
12-14 oed	1	2	-	-	-	3
CYFANSWM	241	260	266	45	90	902

Amrediad o Oriau Agor

Hyd Sesiynau		Nifer y Darparwyr Gofal y Tu Allan i'r Ysgol fesul Ardal					
Cychwyn	Gorffen	Y Fenni	Cil-y-coed	Cas-gwent	Trefynwy	Brynbuga a Rhaglan	CYFANSWM
GOFAL CYN YSGOL							
07:30	09:00	1					1

Aseiad o Ddigonolrwydd Gofal Plant Sir Fynwy 2022 – 2027 Adroddiad Llawn gydag Atodiadau

07:45	09:00					1	1
08:00	09:00	1	1				2
GOFAL AR ÔL YSGOL							
15:00	18:00	1	2		2	1	6
15:15	17:30		1				1
15:15	18:00	1		1			2
15:30	17:25			1			1
15:30	18:00			2		1	3
15:45	17:00	1					1
GOFAL GWYLIAU							
07:00	18:00	1					1
07:30	18:00	1					1
08:00	17:30		1				1
08:00	18:00	1	1	1		1	4
CYFANSWM:		8	6	5	2	4	25

Ystod Costau Gofal Plant yr Awr

Asesiad o Ddigonolrwydd Gofal Plant Sir Fynwy 2022 – 2027 Adroddiad Llawn gydag Atodiadau

Amrediad Costau fesul Gwasanaeth – Tâl Awr	Nifer y Darparwyr Gofal y Tu Allan i'r Ysgol fesul Ardal					
	Y Fenni	Cil-y-coed	Cas-gwent	Trefynwy	Brynbuga a Rhaglan	CYFANSWM
£2.00			1			1
£2.75		2			2	4
£3.20			1			1
£3.30	3					3
£3.50					1	1
£4.00	1	1	2			4
£4.40		2				2
£4.50		1				1
£5.55				2	1	3
£7.00			1			1
£7.55	2					2
£8.00	2					2

Costau Ychwanegol ar gyfer Bwyd i Ddefnyddiwr y Gwasanaeth (Nifer y Darparwyr Gofal y Tu Allan i'r Ysgol) a Dosbarthiad Daeryddol

Taliadau Ychwanegol	Nifer y Darparwyr Gofal y Tu Allan i'r Ysgol fesul Ardal					
	Y Fenni	Cil-y-coed	Cas-gwent	Trefynwy	Brynbuga a Rhaglan	CYFANSWM
Nid yw'n darparu Bwyd / Byrbrydau	-	2	1	-	-	3

Yn darparu Bwyd / Byrbrydau	8	1	4	2	4	19
Codir tâl ychwanegol am Fwyd / Byrbrydau	-	3	-	-	-	3

Gostyngiadau Brodyr a Chwiorydd a Dosbarthiad Daearyddol

	Nifer y Darparwyr Gofal y Tu Allan i'r Ysgol fesul Ardal					
	Y Fenni	Cil-y-coed	Cas-gwent	Trefynwy	Brynbuga a Rhaglan	CYFANSWM
Gostyngiad i Frodyr a Chwiorydd Ar Gael	2	0	1	2	2	7

Nifer y Plant ag Anghenion Dysgu Ychwanegol neu Anabledd y Gofelir Amdanynt gan Ddarparwyr Gofal y Tu Allan i'r Ysgol a Dosbarthiad Daearyddol

Nifer y Plant ag Anghenion Dysgu Ychwanegol neu Anabledd					
Y Fenni	Cil-y-coed	Cas-gwent	Trefynwy	Brynbuga a Rhaglan	CYFANSWM
1	16	2	0	7	26

Effaith Covid-19 a Dosbarthiad Daearyddol

Effaith Covid-19	Nifer y Darparwyr Gofal y Tu Allan i'r Ysgol fesul Ardal					
	Y Fenni	Cil-y-coed	Cas-gwent	Trefynwy	Brynbuga a Rhaglan	CYFANSWM

Aseiad o Ddigonolrwydd Gofal Plant Sir Fynwy 2022 – 2027 Adroddiad Llawn gydag Atodiadau

Ar Gau Dros Dro	8	6	5	2	4	25
Achos(ion) positif ar safle	7	2	0	0	1	10
Digon o Gyfarpar Diogelu Personol	8	6	5	2	4	25
Effeithiwyd ar gymarebau staff	0	3	0	0	0	3
Effeithiwyd ar hyfforddiant	5	2	2	2	4	15

Atodiad 5 – Data Cyflenwad Darpariaeth Chwarae a Gofal

Crynodeb o'r Ddarpariaeth (Darpariaeth Gofrestredig ac Anghofrestredig)

Math o Ofal Plant	Iaith y Ddarpariaeth					
	Cymraeg	Cymraeg a Saesneg	Saesneg a rhai elfennau dwyieithog	Saesneg	Arall	CYFANSWM
Cyfanswm Darpariaeth Chwarae a Gofal (Cofrestredig)	-	-	-	-	-	-
Cyfanswm Darpariaeth Chwarae a Gofal (Anghofrestredig)	-	-	-	9	-	9
CYFANSWM	-	-	-	9	-	9

Mathau a Gwasanaethau Chwarae a Gofal - Dosbarthiad Daeryddol

Math o Ofal Plant a Gwasanaethau	Ardal y Ddarpariaeth					
	Y Fenni	Cil-y-coed	Cas-gwent	Trefynwy	Brynbuga	Cyfanswm
Cyfanswm y Ddarpariaeth Mynediad Agored	2	2	2	3	-	9
Gemau Sir Fynwy	1	1	1	1	-	4
Rhaglen Cyfoethogi Gwyliau Ysgol	1	1	1	2	-	5

Lleoedd Chwarae a Gofal – Capasiti a Phresenoldeb

Gwasanaethau	Ardal y Ddarpariaeth					
	Y Fenni	Cil-y-coed	Cas-gwent	Trefynwy	Brynbuga	CYFANSWM
Capasiti Mwyaf	130	130	130	170	-	560
Gemau Sir Fynwy	50	50	50	50	-	200
Rhaglen Cyfoethogi Gwyliau Ysgol	80	80	80	120	-	360

Derbyniadau	Nifer y Plant a Gynorthwyr	Cyfanswm Presenoldeb
Gemau Sir Fynwy	899	4131
Rhaglen Cyfoethogi Gwyliau Ysgol	423	3620

Ystod Oedran Darpariaeth Chwarae a Gofal

Mae'r holl Ddarpariaeth Chwarae a Gofal ar gael i blant 5 - 11 oed

Darpariaeth Chwarae a Gofal – (Gwyliau Ysgol) – Dosbarthiad Daearyddol

Gwasanaethau	Nifer y Darparwyr Chwarae a Gofal fesul Ardal					
	Y Fenni	Cil-y-coed	Cas-gwent	Trefynwy	Brynbuga a Rhaglan	CYFANSWM
Gwyliau'r Haf	2	2	2	3	-	9

Aseiad o Ddigonolrwydd Gofal Plant Sir Fynwy 2022 – 2027 Adroddiad Llawn gydag Atodiadau

Hanner Tymor Hydref	1	1	1	1	-	4
Gwyliau'r Nadolig	1	1	1	1	-	4
Hanner Tymor Chwefror	1	1	1	1	-	4
Gwyliau'r Pasg	1	1	1	1	-	4
Hanner Tymor Mai	1	1	1	1	-	4

Mae Gemau Sir Fynwy yn gweithredu bob gwyliau ysgol. Roedd y Rhaglen Cyfoethogi Gwyliau Ysgol yn gweithredu yn ystod gwyliau'r haf yn unig.

Amrediad o Oriau Agor

Hyd Sesiynau		Nifer y Darparwyr Chwarae a Gofal fesul Ardal					
Cychwyn	Gorffen	Y Fenni	Cil-y-coed	Cas-gwent	Trefynwy	Brynbuga a Rhaglan	CYFANSWM
8yb	5yh	1	1	1	1	-	4
9:30yb	2:30yh	1	1	1	2	-	5
CYFANSWM		2	2	2	3	-	9

Amrediad Costau'r Awr

Amrediad Costau fesul Gwasanaeth – Tâl Awr	Nifer y Darparwyr Chwarae a Gofal fesul Ardal					
	Y Fenni	Cil-y-coed	Cas-gwent	Trefynwy	Brynbuga a Rhaglan	CYFANSWM
£0.00	1	1	1	2	-	5
£20.50	1	1	1	1	-	4

Costau Ychwanegol i Ddefnyddiwr y Gwasanaeth ar gyfer Bwyd a Dosbarthiad Daearyddol

Taliadau Ychwanegol	Nifer y Darparwyr Chwarae a Gofal fesul Ardal					
	Y Fenni	Cil-y-coed	Cas-gwent	Trefynwy	Brynbuga a Rhaglan	CYFANSWM
Ddim yn darparu bwyd (plentyn yn dod â bwyd ei hun)	1	1	1	1	-	4
Codi ffi ychwanegol am Fwyd a Byrbrydau	-	-	-	-	-	-
Yn Darparu Bwyd - nid yw'n codi tâl ychwanegol	1	1	1	2	-	5

Nifer y Plant ag Anghenion Dysgu Ychwanegol neu Anabledd sy'n Derbyn Gofal gan Ddarparwyr Chwarae a Gofal

Plant yn Mynychu	Nifer y Plant a Gynorthwyr
Gemau Sir Fynwy	50
Rhaglen Gyfoethogi Gwyliau'r Haf	42

Atodiad 6 – Canlyniadau Arolwg Rhieni

CYFANSWM NIFER YMATEBWYR SIR FYNWY I'R AROLWG RHIANT AR OFAL PLANT - 443

Dyma'r nifer a ddefnyddir i gyfrifo canrannau'r ymatebwyr, lle bo'n berthnasol, gan nad yw pob ymatebwr wedi ateb pob cwestiwn ac ar gyfer rhai cwestiynau, efallai bod ymatebwyr wedi rhoi mwy nag un ateb. Ar gyfer rhai cwestiynau, nad ydynt yn berthnasol i'r holl ymatebwyr, mae canran yr ymatebion gwirioneddol wedi'i gyfrifo yn lle hynny, gan fod hyn yn fwy ystyrllon.

Aelwydydd yr Atebwyr

Statws	Nifer yr Ymatebion	Canran yr Atebwyr
Rwy'n rhannu cyfrifoldeb am fy mhlant gyda rhywun rwy'n byw gyda nhw	348	78.6%
Fi sy'n llwyr gyfrifol am fy mhlant	69	15.6%
Rwy'n rhannu cyfrifoldeb am fy mhlant gyda rhywun nad wyf yn byw gyda nhw	28	6.3%
Rwy'n rhiant i fod	11	2.5%
Rwy'n rhiant maeth	8	1.8%
Rwy'n mam-gu / tad-cu	8	1.8%
Arall - rwy'n warcheidwad arbennig	2	0.5%

Nifer Plant yr Aelwyd

Nifer Plant yr Aelwyd	Nifer yr Ymatebion	Canran yr Atebwyr
-----------------------	--------------------	-------------------

Asesiad o Ddigonolrwydd Gofal Plant Sir Fynwy 2022 – 2027 Adroddiad Llawn gydag Atodiadau

0 – plentyn ar y ffordd	47	10.6%
1	136	30.7%
2	181	40.9%
3	63	14.2%
4	9	2.0%
5	5	1.1%
6	1	0.2%
Heb ddweud	1	0.2%

Oed Plant yr Ymatebwyr

Oedran Plant	Nifer y Plant	Canran y Plant	Canran yr Atebwyr
0 Dan 2	107	14.5%	24.2%
2 Oed	82	11.1%	18.5%
3 Oed	94	12.8%	21.2%
4 Oed	69	9.4%	15.6%
5 i 8 Oed	208	28.3%	28.3%
9 i 11 Oed	108	14.7%	47.0%
12 i 17 Oed	68	9.2%	15.3%
Cyfanswm	736	100%	Amh.

Plant sy'n Cael Lle Addysg Gynnar a Ariennir mewn Ysgol neu Leoliad Nas Cynhelir

Ydych chi'n cyrchu Cyllid Addysg Gynnar?	Nifer yr Ymatebion	Canran yr Ymatebion
Ydw, yn yr un awdurdod lleol ag yr wyf yn byw	118	74.7%
Nag ydw	15	9.5%
Bydd yn Dechrau'n Fuan	11	6.9%
Ydw, mewn awdurdod lleol gwahanol i le rwy'n byw	9	5.7%
Ddim yn Siŵr	5	3.2%
Cyfanswm	158	100%

Rhesymau dros Beidio â Chyrchu Lle Addysg Gynnar a Ariennir

Rhesymau dros beidio â defnyddio Cyllid Addysg Gynnar	Nifer yr Ymatebion	Canran yr Ymatebion
Nid yw'r darparwr a ddefnyddiwn wedi'i gymeradwyo ar gyfer cyllid	1	50%
Ddim yn gwybod beth yw hyn	1	50%
Cyfanswm	2	100%

Plant sy'n Cael Mynediad i Ddarpariaeth Dechrau'n Deg

Ydych chi'n defnyddio Dechrau'n Deg?	Nifer yr Ymatebion	Canran yr Ymatebion
Nac ydw	133	81.1%
Ydw	16	9.8%
Ddim yn Siŵr	15	9.1%
Cyfanswm	164	100%

Rhesymau dros Beidio â Chyrchu Darpariaeth Dechrau'n Deg

Rhesymau dros beidio â chyrchu Dechrau'n Deg	Nifer yr Ymatebion	Canran yr Ymatebion
Ddim yn gymwys	12	27.3%
Ddim ar gael yn fy ardal i	12	27.3%
Ddim yn gwybod beth ydyw	11	25%
Angen gofal plant hirach	5	11.3%
Nid oes angen y gofal plant	2	4.5%
Darpariaeth DD Cyfrwng Cymraeg ddim ar gael	1	2.3%
Lefel gofal yn anaddas	1	2.3%
Cyfanswm	44	100%

Ymatebwyr yn Cael Mynediad i'r Cynnig Gofal Plant

A ydych yn dymuno cyrchu'r Cynnig Gofal Plant	Nifer yr Ymatebion	Canran yr Ymatebion
Ydw	78	95.1%
Nac ydw	3	3.7%
Amherthnasol	1	1.2%
Ddim yn Siŵr	0	0%
Cyfanswm	82	100%

Rhesymau dros Beidio â Defnyddio'r Cynnig Gofal Plant

Rhesymau dros beidio â defnyddio'r Cynnig Gofal Plant	Nifer yr Ymatebion	Canran
Nid oes angen unrhyw ofal plant arnom	1	50%
Nid yw un rhiant yn gweithio	1	50%
Cyfanswm	2	100%

Ymatebwyr â Phlant ag Anghenion Dysgu Ychwanegol neu Anabledd

Anghenion Dysgu Ychwanegol neu Anabledd	Nifer yr Ymatebion
Mae gan y plentyn anabledd	41
Mae gan y plentyn angen addysgol arbennig/angen dysgu ychwanegol	61

Defnyddio Gofal Plant yn Ystod y Tymor

Gofal Plant	Nifer yr Ymatebion	Canran yr Atebwyr
Teulu a Ffrindiau (di-dâl)	187	42.2%
Meithrinfa Ddydd Breifat	162	36.6%
Clwb Cyn Ysgol/Brecwast	107	24.2%
Clwb ar Ôl Ysgol	91	20.5%
Dim yn ystod y tymor	66	14.9%
Gwarchodwr Plant	43	9.7%
Meithrinfa Ysgol	41	9.3%
Cylch Chwarae	30	6.8%
Cylch Meithrin	8	1.8%
Teulu a Ffrindiau (taledig)	7	1.6%
Nani	3	0.7%
Arall - Gwarchodwr (cyflogedig)	1	0.2%
Arall - Gofalwr ar gyfer anghenion ychwanegol (cyflogedig)	1	0.2%

Defnyddio Gofal Plant yn ystod Gwyliau Ysgol

Asesiad o Ddigonolrwydd Gofal Plant Sir Fynwy 2022 – 2027 Adroddiad Llawn gydag Atodiadau

Gofal Plant	Nifer yr Ymatebion	Canran yr Atebwyr
Teulu a Ffrindiau (di-dâl)	203	45.8%
Meithrinfa Ddydd Breifat	135	30.5%
Gofal Gwyliau/Cynllun Chwarae	102	23.0%
Dim yn ystod Gwyliau Ysgol	56	12.6%
Gwarchodwr Plant	35	7.9%
Teulu a Ffrindiau (taledig)	8	1.8%
Cylch Chwarae	6	1.4%
Ysgol Breifat Cyn Paratoi	1	0.2%
Nani	1	0.2%
Myfyriwr	1	0.2%

Defnydd Ymatebwyr o Ofal Plant mewn Oriau'r Wythnos

Nifer yr Oriau Defnyddio Gofal Plant yr Wythnos	Nifer yr Ymatebion					
	Amser Tymor (O Leiaf)	Amser Tymor (Ar Gyfartaledd)	Amser Tymor (Ar y Mwyaf)	Gwyliau (O Leiaf)	Gwyliau (Ar Gyfartaledd)	Gwyliau (Ar y Mwyaf)
0 – 5 awr	49	36	16	42	39	24
6 – 10 awr	39	45	32	36	21	11
11 – 15 awr	29	27	21	14	15	7

Asesiad o Ddigonolrwydd Gofal Plant Sir Fynwy 2022 – 2027 Adroddiad Llawn gydag Atodiadau

16 – 20 awr	17	28	16	31	33	20
21 – 25 awr	25	21	11	26	23	12
26 – 30 awr	32	38	23	33	43	24
31 – 35 awr	11	15	11	8	10	6
36 – 40 awr	21	13	11	24	20	24
40 awr+	12	27	18	15	23	28
Cyfanswm	235	250	159	229	227	156

Cyfanswm Nifer yr Ymatebwyr a nifer yr oriau a ddefnyddir ar gyfer Gofal Plant

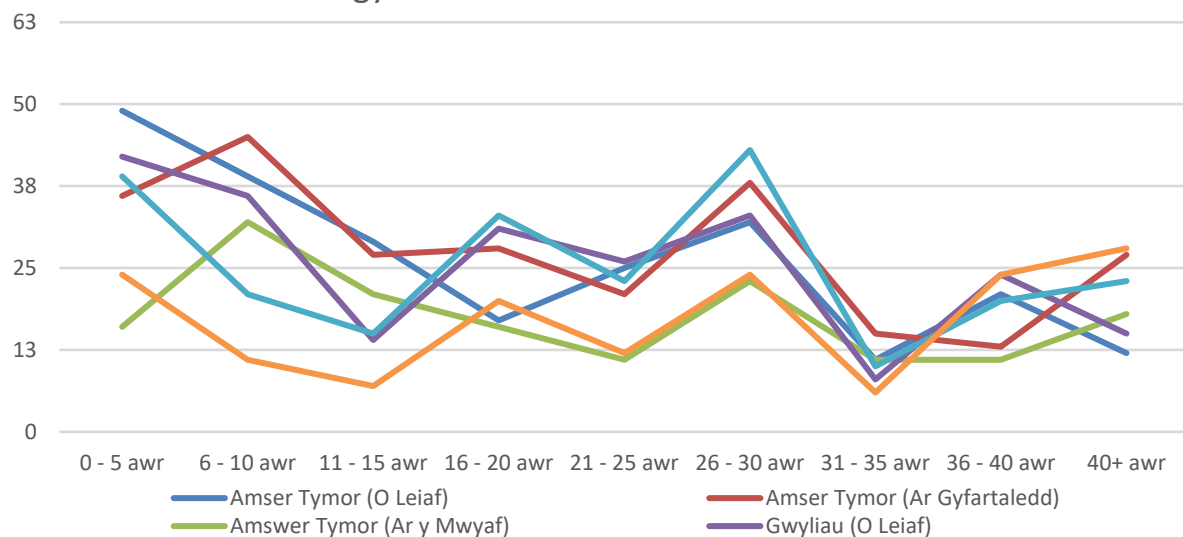

Costau Gofal Plant Cyfartalog yr Wythnos (heb gynnwys gofal plant a ariennir gan y llywodraeth)

Costau Gofal Plant yr Wythnos	Nifer yr Ymatebion	Canran yr Ymatebion
£0	64	17.4%
1c - £10	15	4.1%
£10 - £49	71	19.4%
£50 - £99	75	20.4%
£100 - £199	97	26.4%
£200 - £299	26	7.1%
£300+	19	5.2%
Cyfanswm	367	100%

Bodddhad Ymatebwyr â'u Darparwyr Gofal Plant Presennol

Lefel Bodddhad	Nifer yr Ymatebion	Canran yr Ymatebion
Bodlon lawn	207	56.3%
Eithaf Bodlon	120	32.6%
Eithaf Anfodlon	14	3.8%
Anfodlon lawn	6	1.6%
Amherthnasol	21	5.7%
Cyfanswm	368	100%

Barn Ymatebwyr ar Feysydd Gofal Plant i'w Gwella

Rheswm Gwelliant	Nifer yr Ymatebion	Canran yr Ymatebion	Canran yr Atebwyr
Yn fwy fforddiadwy	9	15.2%	2.0%
Ymestyn oriau agor – boreau cynnar	8	13.6%	1.8%
Ymestyn oriau agor - gyda'r nos	8	13.6%	1.8%
Sesiynau mwy hyblyg (gofal ad-hoc)	7	11.9%	1.6%
Gwell darpariaeth o ansawdd	7	11.9%	1.6%
Mwy o oriau ar gael (lleoliad yn rhy brysur/llawn)	6	10.2%	1.4%
Arall - nid yw'r gofal plant sydd ei angen arnom yn bodoli	5	8.5%	1.1%
Gofal plant sy'n diwallu anghenion dysgu ychwanegol fy mhlentyn yn well	4	6.8%	0.9%
Lleoliad gwahanol	2	3.4%	0.5%
Ymestyn oriau agor – i gynnwys penwythnos	2	3.4%	0.5%
Arall – mwy o gefnogaeth i rieni gan ddarparwyr	1	1.7%	0.2%
Ymestyn oriau agor – gofal dros nos	0	0%	0%
Dim angen Gwelliannau	0	0%	0%
Cyfanswm	59	100%	Amh.

Rhesymau dros Beidio â Defnyddio Gofal Plant

Asesiad o Ddigonolrwydd Gofal Plant Sir Fynwy 2022 – 2027 Adroddiad Llawn gydag Atodiadau

Rheswm dros beidio â Defnyddio Gofal Plant	Nifer yr Ymatebion	Canran yr Ymatebion	Canran yr Atebwyr
Mae cost gofal plant yn rhy ddrud	50	16.83%	11.3%
Rwy'n defnyddio gofal plant anffurfiol fel aelod o'r teulu neu ffrind	48	16.16%	10.8%
Rwy'n rhiant sy'n aros gartref ac nid oes angen gofal plant arnaf	25	8.42%	5.6%
Nid yw'r gofal plant sydd ar gael yn ddigon hyblyg ar gyfer fy anghenion	25	8.42%	5.6%
Mae amseroedd gofal plant yn anaddas	20	6.73%	4.5%
Rwy'n dewis peidio â defnyddio unrhyw ofal plant	18	6.06%	4.1%
Dim ond ar sail ad-hoc y byddaf yn defnyddio gofal plant ac mae'n amhosibl cynllunio	18	6.06%	4.1%
Mae fy mhlant yn ddigon hen i ofalu am eu hunain	15	5.05%	3.4%
Nid oes gofal plant o ansawdd digonol	14	4.71%	3.2%
Nid oes gofal plant ar gael sy'n addas ar gyfer oedran fy mhleintyn	14	4.71%	3.2%
Nid oes gofal plant lle mae ei angen arnaf	13	4.38%	2.9%
Nid oes gofal plant a all ddarparu ar gyfer anghenion penodol fy mhleintyn	13	4.38%	2.9%
Arall - nid yw'r gofal plant sydd ei angen arnom yn bodoli	8	2.70%	1.8%
Mae fy mhleintyn ar restr aros ar gyfer darparwr ac rydym yn aros i le ddod ar gael	7	2.36%	1.6%
Mae problem gyda thrafnidiaeth	6	2.02%	1.4%
Nid oes darpariaeth gyfrwng Gymraeg addas	3	1.01%	0.7%
Dim darpariaeth addas yn ein hiaith, nad yw'n Gymraeg na Saesneg	0	0%	0%
Cyfanswm	297	100%	Amh.

Ymatebwyr sy'n Cael Gofal Plant trwy Gyfrwng y Gymraeg

Mynediad i Ofal Plant Cyfrwng Cymraeg	Nifer yr Ymatebion	Canran yr Ymatebion	Canran yr Atebwyr
Na	241	88.6%	54.4%
Ansicr / Ddim yn Gwybod	17	6.3%	3.8%
Ie	14	5.1%	3.2%
Cyfanswm	272	100%	Amh.

Ymatebwyr a Hoffai Gael Mynediad at Ofal Plant Trwy Gyfrwng y Gymraeg

Hoffi Cael Mynediad i Ofal Plant Cymraeg	Nifer yr Ymatebion	Canran yr Ymatebion	Canran yr Atebwyr
Na	160	63.5%	36.1%
Efallai	44	17.5%	9.9%
Ansicr / Ddim yn Gwybod	26	10.3%	5.9%
Ie	22	8.7%	5.0%
Cyfanswm	252	100%	Amh.

Materion a Wynebwyd Wrth Gael Mynediad at Ofal Plant Cyfrwng Cymraeg

Problem	Nifer yr Ymatebion	Canran yr Ymatebion	Canran yr Atebwyr
Argaeledd	38	44.7%	8.6%
Pellter	19	22.4%	4.3%
Dim digon o oriau gofal	12	14.1%	2.7%
Cost	9	10.6%	2.0%
Gallu Iaith Staff	4	4.7%	0.9%
Ansawdd Gofal	3	3.5%	0.7%
Cyfanswm	85	100%	Amh.

Gallu Iaith Gymraeg

Gallu Cymreig	Nifer yr Ymatebion	Canran yr Atebwyr
Dim Gwybodaeth Cymraeg/Osgoi'r Cwestiwn	350	79.0%
Deall Cymraeg	84	19.0%
Siarad Cymraeg	51	11.5%
Darllen Cymraeg	56	12.6%
Ysgrifennu Cymraeg	42	9.5%

Barn Ymatebwyr ar Ofal Plant

Asesiad o Ddigonolrwydd Gofal Plant Sir Fynwy 2022 – 2027 Adroddiad Llawn gydag Atodiadau

Datganiad	Cytuno'n Gryf	Tueddu i Gytuno	Tueddu i Anghytuno	Anghytuno'n Gryf	Amh.	Cyfanswm Ymateb
Rwy'n fodlon ar fy ngofal plant yn ystod y tymor	185	140	30	20	51	426
Rwy'n fodlon ar fy ngofal plant yn ystod gwyliau'r ysgol	146	107	48	55	72	428
Mae ansawdd y gofal plant yn uchel	207	144	17	12	47	427
Mae dewis da o ofal plant yn fy ardal i	73	119	122	81	32	427
Mae gofal plant mewn lleoliad da	145	153	65	31	32	426
Mae gofal plant yn darparu ar gyfer anghenion fy mhlant	179	128	39	30	49	425
Hoffwn i fy mhlentyn fynychu mwy o ofal plant cofrestredig	95	88	69	35	133	420
Mae gofal plant yn rhy ddrud	223	132	33	8	33	429
Byddai'n well gennyf ddefnyddio teulu/ffrindiau ar gyfer gofal plant	64	79	128	56	100	427
Mae gennyf broblemau gyda threfniadau sy'n annibynadwy	22	34	76	126	163	421
Mae gofal plant yn rhwystr i mi gael mynediad at gyflogaeth neu hyfforddiant	72	100	61	68	122	423
Rwy'n gwybod ble i ddod o hyd i wybodaeth am ofal plant	118	161	88	33	29	429
Rwy'n gwybod ble i gael gwybodaeth am gymorth ariannol ar gyfer gofal plant	73	119	120	82	35	429

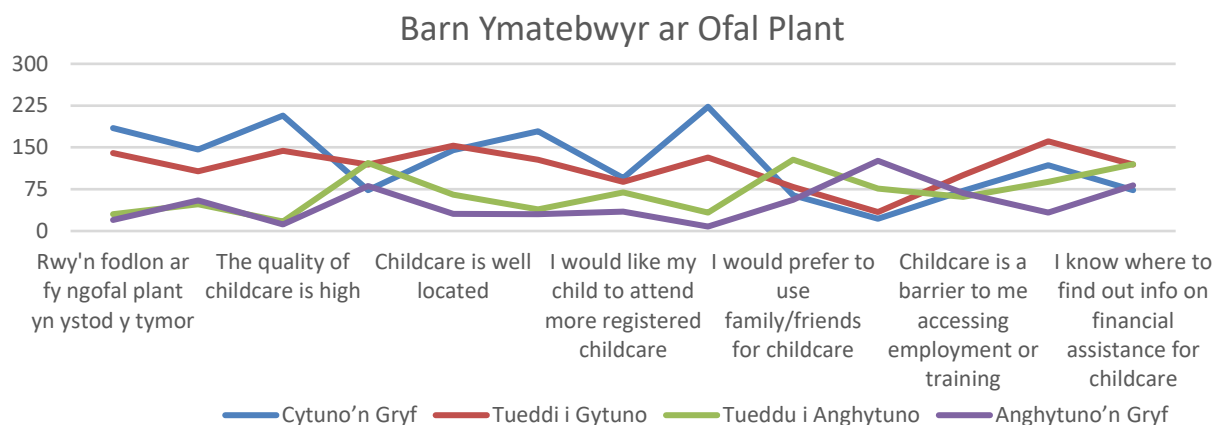

Materion yn ymwneud â Gofal Plant sydd wedi Effeithio ar Ymatebwyr

Problem	Nifer yr Ymatebion	Canran yr Atebwyr
Wedi achosi problemau yn y gwaith	210	47.4%
Atal parhad gwaith	75	16.9%
Wedi eich atal rhag gweithio/cael swydd	71	16.0%
Eich atal rhag hyfforddi	68	15.3%
Arall - anhawster yn ystod y pandemig yn unig	9	2.0%
Arall – diffyg hyblygrwydd	5	1.1%
Arall – atal datblygiad gyrfa yn y gwaith	3	0.7%
Arall – anghenion iechyd	2	0.5%

Ymatebwyr yn ôl Statws Gweithio

Statws Gweithio	Nifer yr Ymatebion	Nifer y Partneriaid	Cyfanswm Ymateb
Cyflogedig	350	300	650
Hunangyflogedig	39	58	97
Ddim yn gweithio nac yn chwilio am swydd	26	6	32
Mewn Addysg neu Hyfforddiant	24	5	29
Methu gweithio	21	5	26
Chwilio am swydd ond ddim yn gweithio eto	10	5	15

Ymatebwyr yn ôl Incwm Wythnosol Aelwydydd

Incwm Aelwydydd Gros yr Wythnos	Nifer yr Ymatebion	Canran yr Atebwyr
Hyd at £100	5	1.2%
£100 - £149	1	0.2%
£150 - £249	6	1.4%
£250 - £349	25	6.1%
£350 - £499	21	5.1%
£500 - £580	28	6.7%
£581 - £750	67	16.1%

£750 - £999	79	19.1%
Mwy na £1000	122	29.4%
Mae'n well gen i beidio â dweud	61	14.7%
Cyfanswm	415	100%

Ymatebwyr sy'n Rhagweld Defnyddio Llai o Ofal Plant yn y Dyfodol a'u Rhesymau Pam

Rheswm	Rhif	Canran yr Atebwyr
Bydd y plentyn yn hŷn	79	17.8%
Ceisio cael mwy o amser gyda'r teulu	5	1.1%
Disgwyl gweithio/astudio llai o oriau	3	0.7%
Disgwyl gweithio/astudio o gartref yn fwy	3	0.7%
Pryderon ynghylch heintiau Covid-19	1	0.2%
Pryder am darfu ar/cau gwasanaethau oherwydd Covid-19	1	0.2%
Cyfanswm	92	Amh.

Ymatebwyr sy'n Rhagweld Defnyddio Mwy o Ofal Plant yn y Dyfodol

Rhagwelediad	Rhif	Canran yr Atebwyr
Rhagor	205	46.3%

Aros yr un Peth	99	22.3%
Llai	82	18.5%
Ddim yn Gwybod / Ddim yn Siŵr	46	10.4%
Cyfanswm	432	Amh.

Math o Ofal Plant y Mae Ymatebwyr yn Rhagweld Ei Ddefnyddio yn y Dyfodol

Rheswm	Nifer yr Ymatebion	Canran yr Atebwyr
Meithrinfa Ddydd Breifat	103	23.3%
Clwb Cyn Ysgol/Brecwast	99	22.3%
Clwb ar Ôl Ysgol	99	22.3%
Clwb Gwyliau	74	16.7%
Teulu / Ffrindiau (di-dâl)	66	14.9%
Meithrinfa Ysgol	41	9.3%
Gwarchodwr Plant	29	6.5%
Cylch Chwarae	29	6.5%
Cylch Meithrin	15	2.63%
Teulu / Ffrindiau (yn talu)	8	3.4%
Ysgol (Breifat) Cyn Paratoi	3	0.7%
Crèche Gollwng	2	0.5%

Nani	2	0.5%
Arall – yn benodol ar gyfer ADY	1	0.2%
Myfyriwr	0	0%
Cyfanswm	571	Amh.

Cymorth a Dderbyniwyd Tuag at Gost Gofal Plant

Rheswm	Nifer yr Ymatebion	Canran yr Atebwyr
Talebau Gofal Plant / Gofal Plant Di-dreth	126	28.4%
Elfen Gofal Plant y Dreth Gwaith/Credyd Cynhwysol	41	9.3%
Grant Gofal Plant i Fyfyrrwyr	4	0.9%
Cyfraniad y cyflogwr	2	0.5%
Arall – Cefnogaeth i Ofalwyr Maeth	1	0.2%
Cyfanswm	174	Amh.

Ymatebwyr fesul Grŵp Ethnig

Grŵp Ethnig	Nifer yr Ymatebion	Canran yr Atebwyr
Cymreig/Seisnig/Albanaidd/Gogledd Iwerddon/Prydeinig	403	91.0%
Gwyn ac Asiaidd	5	1.1%

Aseiad o Ddigonolrwydd Gofal Plant Sir Fynwy 2022 – 2027 Adroddiad Llawn gydag Atodiadau

Indiaidd	4	0.9%
Gwyn a Du Caribïaidd	4	0.9%
Unrhyw Gefndir Gwyn arall	2	0.5%
Pwylaidd	2	0.5%
Arabaidd	2	0.5%
Gwyddelig	2	0.5%
Sipsiwn neu Deithiwr Gwyddelig	1	0.2%
Americanaidd/Prydeinig	1	0.2%
Awstriaidd	1	0.2%
Prydeinig Tsiecaidd	1	0.2%
Ewropeaidd	1	0.2%
Hwngaraidd	1	0.2%
Simbabweaidd	1	0.2%
Gwyn a Du Affricanaidd	1	0.2%
Unrhyw gefndir ethnig Cymysg/Lluosog arall	1	0.2%
Sri Lankaidd	1	0.2%
Heb ddweud	9	2.0%
Cyfanswm	443	100%

Sylwadau Ychwanegol (Crynodeb)

Materion Gofal Plant	Nifer yr Ymatebion	Canran yr Atebwyr
Diffyg Argaeledd Gofal Plant	26	5.9%
Diffyg Dechrau'n Gynnar	16	3.6%
Diffyg Gofal ar Ôl Ysgol	14	3.2%
Diffyg gofal plant am bris rhesymol/am ddim	14	3.2%
Diffyg gofal plant addas ar gyfer ADY	13	2.9%
Diffyg Gofal Cofleidiol	11	2.5%
Diffyg Gofal Gwyliau	8	1.8%
Diffyg darpariaeth blynyddoedd cynnar amser llawn i gefnogi rhieni sy'n gweithio	8	1.8%
Diffyg Gofal Gwyliau sy'n darparu ar gyfer rhieni sy'n gweithio	6	1.4%
Diffyg Gorffeniadau Hwyr	6	1.4%
Diffyg Gofal i rai dan 3 oed	6	1.4%
Diffyg oriau gofal plant hirach	6	1.4%
Diffyg gofal plant addas ar gyfer gefeilliaid neu enedigaethau lluosog	5	1.1%
Diffyg darpariaeth Gymraeg	5	1.1%
Diffyg Gofal Plant o Ansawdd Da	5	1.1%
Diffyg Gofal Cyn Ysgol	4	0.9%
Diffyg ffioedd hyblyg pan nad oes angen gofal plant	4	0.9%
Diffyg gofal plant hyblyg i rieni sy'n gweithio	4	0.9%

Asesiad o Ddigonolrwydd Gofal Plant Sir Fynwy 2022 – 2027 Adroddiad Llawn gydag Atodiadau

Diffyg Darpariaeth Gwyliau i rai dros 10 oed	4	0.9%
Diffyg Gwarchodwyr Plant	4	0.9%
Diffyg cymorth cyllid gofal plant ar gyfer y rhai ar fudd-daliadau/astudio	3	0.7%
Diffyg gofal gwyliau addas	3	0.7%
Diffyg Darpariaeth Gwyliau i blant 4 oed	3	0.7%
Diffyg cymorth ariannol gofal plant i blant dan 3 oed	2	0.5%
Diffyg Gwarchodwyr Plant addas i blant 7+	2	0.5%
Diffyg Meithrinfeydd Ysgol	1	0.2%
Diffyg gofal gwyliau am bris rhesymol	1	0.2%
Diffyg gofal cofleidiol ar gyfer darpariaeth Gymraeg	1	0.2%

Atodiad 7 – Darpariaeth Feithrin y Cyfnod Sylfaen

Crynodeb o Ddarparwyr Meithrin y Cyfnod Sylfaen

Math o Ofal Plant	Iaith y Ddarpariaeth					
	Cymraeg	Cymraeg a Saesneg	Saesneg a rhai elfennau dwyieithog	Saesneg	Arall	CYFANSWM
Gofal Dydd Llawn	-	-	22	-	-	22
Gofal Dydd Sesiynol	-	-	4	-	-	4
Meithrinfa Ysgol yr ALI	2	-	10	-	-	12
CYFANSWM	2	-	36	-	-	38

Nifer y Darparwyr a Ariannwyd i Ddarparu Meithrinfa Cyfnod Sylfaen – Dosbarthiad Daeryddol

Math o Ofal Plant	Nifer y Darparwyr fesul Ardal					
	Y Fenni	Cil-y-coed	Cas-gwent	Trefynwy	Brynbuga a Rhaglan	Cyfanswm
Gofal Dydd Llawn	6	6	3	3	4	22
Gofal Sesiynol	2	-	2	-	-	4
Meithrinfa Ysgol yr ALI	3	5	2	2	-	12
Cyfanswm	11	11	7	5	4	38

Proffil Presenoldeb Plant sy'n Mynychu Darpariaeth Feithrin y Cyfnod Sylfaen – Dosbarthiad Daeryddol (Tymor yr Haf 2021)

Math o Ofal Plant	Nifer y Plant sy'n Mynychu fesul Ardal					
	Y Fenni	Cil-y-coed	Cas-gwent	Trefynwy	Brynbuga a Rhaglan	Cyfanswm
Gofal Dydd Llawn	155	140	90	69	91	492
Gofal Sesiynol	32		41		-	73
Meithrinfa Ysgol yr ALL	134	202	83	62	-	481
Cyfanswm	321	342	214	131	91	1046

Proffil Presenoldeb Plant sy'n Mynychu Darpariaeth Feithrin y Cyfnod Sylfaen yn ôl Iaith – Dosbarthiad Daearyddol (Tymor yr Haf 2021)

Iaith	Nifer y Darparwyr fesul Ardal					
	Y Fenni	Cil-y-coed	Cas-gwent	Trefynwy	Brynbuga a Rhaglan	Cyfanswm
Darpariaeth Gymreig	56	16	-	-	-	72
Saesneg gydag elfennau dwyieithog	265	273	214	131	91	974
Cyfanswm	321	289	214	131	91	1046

Defnydd Cyffredinol o Leoedd Meithrin y Cyfnod Sylfaen fesul Tymor Ysgol (2021)

Tymor	Nifer y Plant
Gwanwyn 2021	820
Haf 2021	1046

Hydref 2021	703
-------------	-----

Defnydd o Ddarpariaeth Feithrin y Cyfnod Sylfaen, yn unol â'r Arolwg Rhieni

Ardal	Nifer yr Ymatebwyr yn Hawlio Hawl
Y Fenni	31
Cil-y-coed	42
Cas-gwent	20
Trefynwy	18
Brynbuga a Rhaglan	5
Cyfanswm	116

Rheswm a Roddwyd gan Ymatebwyr dros Beidio â Hawlio Hawl

Rhesymau Dros Beidio Defnyddio Meithrinfa Cyfnod Sylfaen	Nifer yr Ymatebion	Canran
Nid yw'r darparwr a ddefnyddiwn wedi'i gymeradwyo ar gyfer cyllid	1	50%
Ddim yn gwybod beth yw hyn	1	50%

Atodiad 8 – Darpariaeth y Cynnig Gofal Plant

Crynodeb o Ddarparwyr sydd wedi Cofrestru ar gyfer y Cynnig Gofal Plant

Math o Ofal Plant	Iaith y Ddarpariaeth					
	Cymraeg	Cymraeg a Saesneg	Saesneg a rhai elfennau dwyieithog	Saesneg	Arall	CYFANSWM
Gwarchodwyr Plant	-	1	13	20	1	35
Gofal Dydd Llawn	1	-	28	-	-	29
Gofal Sesiynol	2	-	8	-	-	10
Y tu allan i Sir Fynwy	2	2	59	-	-	63

CYFANSWM	3	3	64	20	1	137
-----------------	----------	----------	-----------	-----------	----------	------------

Nifer y Darparwyr sydd wedi Cofrestru ar gyfer y Cynnig Gofal Plant – Dosbarthiad Daeryddol

Math o Ofal Plant	Nifer y Darparwyr fesul Ardal					
	Y Fenni	Cil-y-coed	Cas-gwent	Trefynwy	Brynbuga a Rhaglan	Cyfanswm
Gwarchodwr Plant	10	8	7	8	2	35
Gofal Dydd Llawn	9	7	4	5	4	29
Gofal Sesiynol	2	2	2	3	1	10
Cyfanswm	20	20	14	12	5	74

Proffil Presenoldeb Plant Sir Fynwy sy'n Derbyn y Cynnig Gofal Plant (Hydref 2021)

Math o Ofal Plant	Nifer y Plant Fesul Ardal						
	Y Fenni	Cil-y-coed	Cas-gwent	Trefynwy	Brynbuga a Rhaglan	Allan o Sir	Cyfanswm
Gwarchodwr Plant	8	9	6	12	-	-	35
Gofal Dydd Llawn	76	83	67	35	45	39	345
Gofal Sesiynol	15	11	4	3	-	5	38
Cyfanswm	99	103	77	50	45	44	418

Defnydd Cyffredinol o'r Cynnig Gofal Plant, fesul Tymor Ysgol (2021)

Tymor	Nifer y Plant
Gwanwyn 2021	553
Haf 2021	601
Hydref 2021	418

Ymatebwyr a hoffai fanteisio ar y Cynnig Gofal Plant pan ddaw eu Plentyn yn Gymwys, yn unol â'r Arolwg Rhieni

Ardal	Nifer yr Ymatebion
Y Fenni	21
Cil-y-coed	25
Cas-gwent	13
Trefynwy	13
Brynbuga a Rhaglan	4
Cyfanswm	76

Rheswm a roddwyd gan yr Ymatebwyr dros Beidio â Hawlio Cyllid y Cynnig Gofal Plant, yn unol â'r Arolwg Rhieni

Rhesymau dros Beidio â Defnyddio'r Cynnig Gofal Plant	Nifer yr Ymatebion
Rydym yn dewis peidio â defnyddio gofal plant	2
Cyfanswm	2

Atodiad 9 – Darpariaeth Dechrau'n Deg

Nifer y Darparwyr Sydd ar Gael i Ddarparu Lleoedd Dechrau'n Deg - Yn ôl Iaith

Math o Ofal Plant	Iaith y Ddarpariaeth					
	Cymraeg	Cymraeg a Saesneg	Saesneg a rhai elfennau dwyieithog	Saesneg	Arall	CYFANSWM
Gofal Dydd Llawn	1	-	1	1	-	3
Gwarchodwr Plant	-	-	1	2	-	3
Darpariaeth Dechrau'n Deg yn Unig	-	-	4	-	-	4
CYFANSWM	1	-	6	3	-	10

Nifer y Darparwyr sy'n Cynnig Lleoedd Dechrau'n Deg – Dosbarthiad Daeryddol

Math o Ofal Plant	Nifer y Darparwyr fesul Ardal					
	Y Fenni	Cil-y-coed	Cas-gwent	Trefynwy	Brynbuga a Rhaglan	Cyfanswm
Gofal Dydd Llawn	1	-	-	2	-	3
Gwarchodwr Plant	1	1	-	1	-	3
Darpariaeth Dechrau'n Deg yn Unig	1	1	1	1	-	4
Cyfanswm	3	2	1	4	-	10

Nifer y Lleoedd Dechrau'n Deg Sydd ar Gael – Dosbarthiad Daearyddol

Math o Ofal Plant	Nifer y Lleoedd fesul Ardal					
	Y Fenni	Cil-y-coed	Cas-gwent	Trefynwy	Brynbuga a Rhaglan	Cyfanswm
Gofal Dydd Llawn	6	-	-	12	-	18
Gwarchodwr Plant	2	2	-	2	-	6
Darpariaeth Dechrau'n Deg yn Unig	16	20	12	20	-	68
Cyfanswm	24	22	12	34	-	92

Defnydd o Leoedd Dechrau'n Deg, yn unol â'r Arolwg Rhieni

Ardal	Nifer yr Ymatebwyr sy'n Defnyddio Gofal Plant Am Ddim	Nifer yr Ymatebwyr Nad Ydynt yn Defnyddio Gofal Plant Am Ddim
Y Fenni	7	30
Cil-y-coed	3	48
Cas-gwent	2	22
Trefynwy	4	21
Brynbuga a Rhaglan	-	8
Cod post heb ei gwblhau	-	4
Cyfanswm	16	133

Rhesymau a Roddwyd gan Ymatebwyr dros Beidio â Defnyddio Gofal Plant Dechrau'n Deg

Rhesymeg	Nifer yr Ymatebwyr fesul Ardal						
	Y Fenni	Cil-y-coed	Cas-gwent	Trefynw Y	Brynbuga a Rhaglan	Dim Cod Post	CYFANSWM
Ddim yn byw mewn ardal Dechrau'n Deg	8	5	3	4	3	-	23
Ddim yn gwybod am yr hawl	3	5	2	1	-	-	11
Dewiswyd darparwr sydd ag oriau hirach	3	1	-	-	-	-	4
Nid oes darpariaeth cyfrwng Cymraeg addas ar gael	-	-	1	-	-	-	1
Nid oes angen y gofal plant	-	-	2	-	-	-	2
Cyfanswm	14	11	8	5	3	-	41

Atodiad 10 – Datblygu'r Gweithlu

Nifer y Staff Unigol sy'n Gweithio yn ôl Math ac Ardal o Ofal Plant

Math o Ofal Plant	Nifer y Staff fesul Ardal					
	Y Fenni	Cil-y-coed	Cas-gwent	Trefynwy	Brynbuga	Cyfanswm
Gwarchodwyr Plant	9	10	20	7	5	51
Gofal Dydd Llawn	96	72	54	48	33	303
Gofal y Tu Allan i'r Ysgol	6	17	18	4	7	52
Gofal Sesiynol	14	12	20	9	0	55
Cyfanswm	125	111	112	68	45	461

Sylwch, os gwelwch yn dda: mae rhai staff Gofal Dydd Llawn hefyd yn darparu Gofal y Tu Allan i'r Ysgol ond nid ydynt wedi'u rhestru ddwywaith.

Cadw Staff yn ôl Math o Ofal Plant

Math o Ofal Plant	Nifer y Staff		
	Gweithio Llai nag 16 awr	Cytundeb Sero Awr	Gadawodd y Gwasanaeth yn ystod y 12 mis diwethaf
Gwarchodwyr Plant	4	0	4
Gofal Dydd Llawn	22	21	43
Gofal y Tu Allan i'r Ysgol	37	9	46

Gofal Sesiynol	21	1	22
Cyfanswm	84	31	115

Cymwysterau Staff yn ôl Math o Ofal Plant

Enw Cymhwyster	Nifer gyda Chymhwyster	% o staff
Cymwysterau Gwarchodwyr Plant		
Lefel 2 GDDP	7	13.7%
Lefel 3 GDDP	23	45.1%
Lefel 5 GDDP	4	7.8%
Gweithio Tuag at Lefel 5 GDDP	1	2.0%
Cymhwyster sy'n berthnasol i ofal plant	19	37.3%
Dyfarniad Lefel 2 mewn Ymarfer Gwaith Chwarae	1	2.0%
CYPOP 5	23	45.1%
Cymhwyster heb ei restru	4	7.8%
Gweithio tuag at gymhwyster heb ei restru	1	2.0%
Cymwysterau Gofal Dydd Llawn		
Lefel 2 GDDP	23	7.6%
Lefel 3 GDDP	139	45.9%
Lefel 5 GDDP	55	18.2%

Asesiad o Ddigonolrwydd Gofal Plant Sir Fynwy 2022 – 2027 Adroddiad Llawn gydag Atodiadau

Cymhwyster sy'n berthnasol i ofal plant	24	7.9%
Dyfarniad Lefel 2 mewn Ymarfer Gwaith Chwarae	5	1.7%
Dim cymhwyster ffurfiol	46	15.2%
Cymwysterau Gofal y Tu Allan i'r Ysgol		
Lefel 3 GDDP	11	21.8%
Lefel 5 GDDP	3	5.8%
Cymhwyster sy'n berthnasol i ofal plant	4	7.7%
Dyfarniad Lefel 2 mewn Ymarfer Gwaith Chwarae	1	1.9%
Dyfarniad Lefel 3 mewn Pontio i Waith Chwarae o'r Blynyddoedd Cynnar	8	15.4%
Diploma Lefel 3 mewn Gwaith Chwarae	15	28.8%
Diploma Lefel 3 mewn Gwaith Chwarae (P3)	2	3.8%
Cymhwyster yn ymwneud â chwarae	3	5.8%
Dim cymhwyster ffurfiol	1	1.9%
Cymwysterau Gofal Sesiynol		
Lefel 2 GDDP	6	10.9%
Lefel 3 GDDP	24	43.6%
Lefel 5 GDDP	11	20%
Cymhwyster sy'n berthnasol i ofal plant	3	5.5%
Dyfarniad Lefel 2 mewn Ymarfer Gwaith Chwarae	11	20%
Dyfarniad Lefel 3 mewn Pontio i Waith Chwarae o'r Blynyddoedd Cynnar	1	1.8%

Diploma Lefel 3 mewn Gwaith Chwarae	1	1.8%
Cymhwyster yn ymwneud â chwarae	3	5.5%
Dim cymhwyster ffurfiol	6	10.9%

Atodiad 11 – Effaith Covid-19 ar Ofal Plant

Nifer y Darparwyr Gofal Plant a Gaeodd Ar Ryw Bryd Yn Ystod y Pandemig

Math o Ofal Plant	Nifer y Darparwyr fesul Ardal											
	Y Fenni		Cil-y-coed		Cas-gwent		Trefynwy		Brynbuga		Cyfanswm	
	Caeodd	Ni Chaeodd	Caeodd	Ni Chaeodd	Caeodd	Ni Chaeodd	Caeodd	Ni Chaeodd	Caeodd	Ni Chaeodd	Caeodd	Ni Chaeodd
Gwarchodwyr Plant	7	4	7	4	8	-	4	2	-	1	26	11
Gofal Dydd Llawn	6	2	7	1	2	-	6	-	4	-	25	3
Gofal y Tu Allan i'r Ysgol	1	-	2	-	3	-	2	-	1	1	9	1
Gofal Sesiynol	2	-	2	1	3	1	1	1	-	-	8	3
Cyfanswm	16	6	18	6	16	1	13	3	5	2	68	18

Nifer y Cau Oherwydd Covid-19

Math o Ofal Plant	Nifer y Cau Fesul Ardal														
	Y Fenni		Cil-y-coed				Cas-gwent		Trefynwy			Brynbuga		Cyfanswm	
	Cae-odd un-waith	Cae-odd Ddwy-waith	Cae-odd un-waith	Cae-odd ddwy-waith	Cae-odd 3 gwaith	Cae-odd 5 gwaith	Cae-odd un-waith	Cae-odd ddwy-waith	Cae-odd un-waith	Cae-odd ddwy-waith	Cae-odd 4 gwaith	Cae-odd un-waith	Cae-odd ddwy-waith	Cae-odd un-waith	Cae-odd fwy nag un-waith
Gwarchodwyr Plant	6	2	7	-	-	-	6	2	-	4		-	-	19	8
Gofal Dydd Llawn	5	1	7	-	-	-	2	-	4	1	1	3	2	21	5
Gofal y Tu Allan i'r Ysgol	1	3	-	-	2	-	-	3	-	2		-	1	1	11
Gofal Sesiynol	1	1	-	1	1	1	2	1	1	-				4	5
Cyfanswm	13	7	14	1	3	1	10	6	5	7	1	3	3	45	29

Nifer y Darparwyr sydd wedi cael Achosion Positif yn eu Lleoliad

Math o Ofal Plant a Gwasanaethau	Ardal					
	Y Fenni	Cil-y-coed	Cas-gwent	Trefynwy	Brynbuga	Cyfanswm
Gwarchodwyr Plant	-	1	-	-	-	1
Gofal Dydd Llawn	4	4	1	3	1	13

Asesiad o Ddigonolrwydd Gofal Plant Sir Fynwy 2022 – 2027 Adroddiad Llawn gydag Atodiadau

Gofal y Tu Allan i'r Ysgol	1	1	-	-	-	2
Gofal Sesiynol	1	1	-	1	-	3
Cyfanswm	6	7	1	4	1	19

Nifer y Darparwyr nad oedd ganddynt Gyfarpar Diogelu Personol Digonol yn eu Lleoliad

Math o Ofal Plant a Gwasanaethau	Ardal					
	Y Fenni	Cil-y-coed	Cas-gwent	Trefynwy	Brynbuga	Cyfanswm
Gwarchodwyr Plant	2	1	-	1	-	4
Gofal Dydd Llawn	-	-	-	-	-	0
Gofal y Tu Allan i'r Ysgol	-	-	-	-	-	0
Gofal Sesiynol	-	-	-	1	-	1
Cyfanswm	2	1	-	2	-	5

Nifer y Darparwyr a gafodd Effaith ar Hyfforddiant oherwydd Covid-19

Math o Ofal Plant a Gwasanaethau	Ardal					
	Y Fenni	Cil-y-coed	Cas-gwent	Trefynwy	Brynbuga	Cyfanswm
Gwarchodwyr Plant	4	4	3	5	0	16
Gofal Dydd Llawn	5	7	2	3	4	21

Aseiad o Ddigonolrwydd Gofal Plant Sir Fynwy 2022 – 2027 Adroddiad Llawn gydag Atodiadau

Gofal y Tu Allan i'r Ysgol	1	1	2	2	2	8
Gofal Sesiynol	1	1	1	0	-	3
Cyfanswm	11	13	8	10	6	48